

ENQUÊTE RAPIDE SUR LES EFFETS DE LA COVID-19

Une perspective genre
République Centrafricaine | 2020

ENQUETE RAPIDE SUR LES EFFETS DE LA COVID-19

Une perspective genre

RÉPUBLIQUE CENTRAFRICAINE | 2020

TABLE DE MATIÈRES

LISTE DES GRAPHIQUES	4
LISTE DES TABLEAUX	6
RÉSUMÉ DES RÉSULTATS CLÉS.....	7
CONTEXTE	8
Objectifs de l'enquête rapide sur les effets de COVID-19	9
Méthodologie	9
Questionnaire.....	11
Échantillon	11
Contexte socio-démographique et économique	12
Contexte de la COVID-19.....	13
L'Enquête Rapide au RCA et Échantillon	14
CARACTERISTIQUES SOCIO-DEMOGRAPHIQUES ET SOCIO-ECONOMIQUES DES INDIVIDUS ENQUETES	17
Profils des répondants	18
Composition du ménage	20
SOURCES D'INFORMATION SUR LA COVID-19.....	22
Conséquences de la crise de la COVID-19	24
EFFETS SUR LES REVENUS DES INDIVIDUS ET AIDE OBTENUE.....	26
Effets sur les revenus.....	26
Aides du gouvernement	28
EFFETS SUR LES DEPENSES DES MENAGES	29
Stratégies de réajustement des dépenses habituelles des ménages.....	29
Stratégies de réajustement des dépenses habituelles des ménages pour les enfants	31
STRATEGIES D'ADAPTATION DES MENAGES.....	34
Types de stratégies d'adaptation mises en place par les ménages	34

TACHES DOMESTIQUES.....	37
Tâches domestiques et activités de soins du ménage.....	37
EFFETS SUR LA SANTE.....	42
Perception du risque d’attraper la COVID-19.....	42
Effets sur la santé psychologique.....	44
Effets sur l’accès aux soins médicaux.....	45
Accès aux soins de santé pour les enfants du ménage.....	45
Accès aux services de santé de la reproduction.....	46
EFFETS sur la discrimination, la securite et LA VIOLENCE.....	47
Sentiment d’avoir été victime de discrimination.....	48
Augmentation de la discrimination dans le pays.....	48
Sécurité.....	49
Menaces par les forces de l’ordre.....	52
Violence au sein de ménages.....	52
GOVERNANCE DE LA CRISE DE COVID-19.....	55
Réponses du gouvernement à la COVID-19.....	55
Leaders politiques féminins et leaders politiques masculins.....	56
Annexe 1 : QUESTIONNAIRE.....	57
Annex 2: TABLEAUX CROISÉES.....	67

LISTE DES GRAPHIQUES

1. Âge et sexe
2. Lieu de résidence et sexe
3. Déplacés et sexe
4. Éducation et sexe
5. Éducation et lieu de résidence
6. Taille du ménage par sexe
7. Taille du ménage par lieu de résidence
8. Statut du ménage par genre
9. Statut du ménage par lieu de résidence
10. Source d'information sur la COVID-19 par sexe
11. Source d'information sur la COVID-19 par lieu de résidence
12. Source de revenu par sexe
13. Source de revenu par lieu de résidence
14. Changement dans les revenus par sexe
15. Changement dans les revenus par lieu de résidence
16. Aide du gouvernement par sexe
17. Aide du gouvernement par lieu de résidence
18. Dépenses qui ont diminué pour les chefs de ménage depuis le début de la COVID-19 par sexe
19. Dépenses qui ont diminué pour les chefs de ménage depuis le début de la COVID-19 par lieu de résidence
20. Dépenses liées aux enfants qui ont diminué pour les chefs de ménage depuis le début de la COVID-19 par sexe
21. Dépenses liées aux enfants qui ont diminué pour les chefs de ménage depuis le début de la COVID-19 par lieu de résidence
22. Comportements des chefs de ménage par sexe
23. Au moins 1 comportement par sexe
24. Au moins 3 comportements par sex
25. Comportements des chefs de ménage par lieu de résidence
26. Au moins 1 comportement par résidence
27. Au moins 3 comportements par résidence
28. Changements dans le temps passé à la préparation du repas
29. Changements dans le temps passé dans le nettoyage

30. Changements dans le temps passé à puiser de l'eau
31. Changements dans le temps passé à faire des achats
32. Changements dans le temps passé à s'occuper des enfants de 0 à 4 ans
33. Changements dans le temps passé à s'occuper des enfants de 5 à 17 ans
34. Changements dans le temps passé à s'occuper des personnes âgées/malades
35. 3 tâches augmentées ou plus par sexe
36. 3 tâches augmentées ou plus par résidence
37. Perception du risque de contracter la COVID-19 par sexe
38. Perception du risque de contracter la COVID-19 par lieu de résidence
39. Effet sur la santé mentale/émotionnelle par sexe
40. Effet sur la santé mentale/émotionnelle par lieu de résidence
41. Difficulté d'accès aux services sanitaires par sexe
42. Difficulté d'accès aux services sanitaires par lieu de résidence
43. Difficulté d'accès aux services sanitaires pour les autres/enfants par sexe
44. Difficulté d'accès aux services sanitaires pour les autres/enfants par lieu de résidence
45. Difficulté d'accès aux services de planning familial/santé reproductive par sexe
46. Difficulté d'accès aux services de planning familial/santé reproductive par lieu de résidence
47. Expérience personnelle de la discrimination par sexe
48. Expérience personnelle de la discrimination par lieu de résidence
49. Augmentation de la discrimination par zone d'habitation
50. Se sentir en sécurité à la maison par sexe
51. Raisons de ne pas se sentir en sécurité par sexe
52. Se sentir en sécurité à la maison par lieu de résidence
53. Raisons de ne pas se sentir en sécurité par lieu de résidence
54. Expérience de menaces de violence par la police en relation aux restrictions de la COVID-19 par sexe
55. Expérience de menaces de violence par la police en relation aux restrictions de la COVID-19 par lieu de résidence
56. Augmentation de la violence par sexe
57. Affecté par la violence par sexe
58. Augmentation de la violence domestique par lieu de résidence
59. Affecté par la violence par lieu de résidence
60. Réponse du gouvernement à la COVID-19 par sexe
61. Réponse du gouvernement à la COVID-19 par lieu de résidence
62. Qui gère mieux la crise par sexe
63. Qui gère mieux la crise par lieu de résidence

LISTE DES TABLEAUX

1. Nombre d'appels
2. Cadre d'échantillonnage et réalisations effectives
3. Nombres non-pondérés et pondérés
4. Profil sommaire des répondants

RÉSUMÉ DES RÉSULTATS CLÉS

- **2672 répondants** ont été interrogés sur les effets du COVID-19 dans leur vie.
- **80% des répondants** reçoivent des informations sur la COVID-19 de la radio, mais seulement 7% de la télévision et 5% des médias sociaux / Internet
- **73% des personnes** interrogées ont subi une diminution ou une perte totale des revenus en raison de la crise ; 76% des hommes et 68% des femmes ; 86% des répondants des milieux urbains mais 59% des répondants des milieux ruraux
- **57% des répondants** ont reçu une aide gouvernementale pendant la crise
- **77% des répondants** ne se sentent pas personnellement à risque de contracter la COVID-19 car ils déclarent suivre toutes les précautions
- **84% des répondants** affirment que la pandémie a eu un impact négatif sur leur santé émotionnelle / mentale
- **35% des personnes** interrogées n'ont pas pu ou ont trouvé difficile d'accéder aux services de santé nécessaires pendant la crise
- **25% des personnes** interrogées n'ont pas pu ou ont trouvé difficile d'accéder aux services de planification familiale ou de santé reproductive pendant la crise
- **87% des répondants** ont dû adopter au moins un mécanisme d'adaptation pour gérer la crise, comme manger moins ou emprunter de l'argent
- **32% des répondants** ont dû assumer au moins 3 tâches non rémunérées ; **37% sont des femmes** contre seulement 27% des hommes
- **45% des personnes interrogées** pensent qu'il y a eu une augmentation de la violence domestique pendant la crise

CONTEXTE

En mars 2020, l'Organisation Mondiale de la Santé (OMS) a déclaré que l'épidémie du virus COVID-19 était une pandémie mondiale. En mars 2021, le virus avait infecté près de 124 millions de personnes et causé plus de 2,7 millions de décès dans le monde.¹ Outre les conséquences directes de la maladie sur la santé et le bien-être, la pandémie a exacerbé les vulnérabilités et discriminations préexistantes auxquelles font face les personnes, y inclus les femmes et les enfants, notamment en ce qui concerne l'impact sur leurs activités économiques mais aussi l'accès limité aux services sociaux de base (santé, santé reproductive, nutrition, éducation, protection, etc.) ainsi que les dynamiques du genre, et les dynamiques intra-familiales ou communautaires.

Certaines conséquences sont le résultat des mesures de limitation de mouvement (couvre-feu, confinement, etc.) adoptés par les États pour freiner la propagation de la maladie et qui ont eu un impact négatif sur la population et en particulier sur les femmes et les filles, en augmentant notamment les risques de violence y compris de violence sexuelle, les freins à la pleine jouissance de leurs droits à la santé, à l'éducation ou au logement². D'autres conséquences sont économiques (perte d'emploi, perte de revenus, etc.) qui ont des effets immédiats à l'intérieur du ménage (dépenses réduites, retardées ou annulées, travail accru des enfants pour les tâches ménagères, etc.).

Cependant force est de reconnaître l'insuffisance de données primaires documentant les effets de la COVID-19 sur les enfants, les femmes et les hommes et permettant d'étayer les analyses et d'effectuer des comparaisons sur la base d'évidence.

Pour répondre à ce défi, ONU-Femmes, ONU Droits de l'Homme et UNICEF ont travaillé étroitement au lancement de cette enquête rapide qui en mettant à disposition de données ventilées par sexe et âge, permet de mieux appréhender la manière dont les populations sont affectées par la crise covid-19, dans les différents aspects de leurs vies (impacts sociaux et économiques, répartition du travail de soins non rémunéré, discrimination, violence, etc.) et les stratégies développées pour y faire face.

Cette enquête, malgré des délais serrés, repose sur une méthodologie rigoureuse qui garantit la qualité des données collectées et permet d'informer les efforts le développement et de mise en œuvre de programmes et politiques basée sur des évidences, qui soit sensible au genre et prend en compte les besoins spécifiques des enfants.

¹ <https://coronavirus.jhu.edu/map.html>

² Voir la note de synthèse du Secrétaire Général des Nations Unies, COVID-19 et droits humains. Réagissons ensemble, Avril 2020, https://www.un.org/sites/un2.un.org/files/COVID-19_et_droits_humains.pdf

Voir aussi l'analyse des experts thématiques du Conseil des Nations Unies pour les droits de l'homme sur les différents points de corrélation entre la pandémie et les différents droits humains disponible au <https://www.ohchr.org/EN/HRBodies/SP/Pages/COVID-19-and-Special-Procedures.aspx>

OBJECTIFS DE L'ENQUETE RAPIDE SUR LES EFFETS DE COVID-19

Les objectifs principaux de cette enquête rapide sont de :

- Appuyer la récente recommandation de la Convention sur l'élimination de toutes les formes de discrimination à l'égard des femmes (CEDEF) et de la Convention sur les Droits de l'Enfant (CDE), de « collecter des données précises et complètes ventilées par âge et par sexe sur l'impact sexospécifique de la pandémie de santé afin de faciliter l'élaboration de politiques éclairées et fondées sur des données factuelles concernant les femmes et les filles » ;
- Répondre aux recommandations des mécanismes des droits de l'homme qui ont constamment demandé des données désagrégées détaillées pour éclairer les futurs rapports, recommandations, politiques ;
- Mettre en lumière des situations de vulnérabilité accrue liées aux effets de la crise COVID-19 y inclus les situations de discriminations multiples, pour soutenir la priorisation de la lutte contre la discrimination et les inégalités.

Au fur et à mesure que les gouvernements des sous-régions d'Afrique de l'Ouest et du Centre passent d'une gestion d'urgence à un programme de retour à la normale, il est essentiel que les politiques, stratégies et mesures d'accompagnement adoptées soient sensibles au genre et à l'enfant, et ce dans tous les domaines (emploi, santé, éducation, protection, etc.) Cette enquête rapide permettra donc de fournir des évidences pour soutenir la formulation de ces politiques, stratégies et mesures de retour à la normale et les actions de plaidoyer qui les accompagnent.

Methodologie

Pour répondre au défi de production rapide de données pour appuyer les autorités nationales et les autres acteurs intéressés, les bureaux régionaux de ONU Droits de l'Homme, de l'UNICEF et de ONU Femmes, ont lancé, à l'initiative de cette dernière, une initiative sous régionale de réalisation d'enquêtes rapides sur l'impact de la COVID-19 sur les femmes, les hommes et les enfants.

Dans tous les pays, ces enquêtes sont élaborées en étroite collaboration avec les autorités nationales, notamment les Instituts Nationaux de Statistiques et les Ministères du Genre. Par ailleurs, à travers le projet « Women Count (Chaque femme compte)³ » qui vise à améliorer la production, l'analyse et l'utilisation de statistiques de genre, le bureau de ONU Femmes de

³ <https://data.unwomen.org/publications/women-count-annual-report-2019>

Centrafrique a également appuyé financièrement et techniquement cette enquête rapide des effets de la COVID-19 dans le pays.

L'enquête rapide applique une approche fondée sur les droits de l'homme pour la définition du focus du questionnaire (vulnérabilités nouvelles créées par la crise COVID-19, dans l'accès et utilisation des services sociaux de base par tous et le droit à la santé, éducation, protection et sécurité, etc.) avec un souci de respecter le principe de ne laisser personne de côté⁴. Elle respecte également les standards d'éthique nationaux et des Agences UN pour la collecte et l'analyse des données. Un effort particulier a été fait pour que la voix des femmes vulnérables et leurs préoccupations soient entendues.

Compte tenu des mesures de restrictions et de distanciation sociale mises en place au moment de l'enquête, la mise en œuvre d'entretiens en face-à-face n'était pas appropriée.

Il était donc nécessaire de procéder à la collecte de données en utilisant des approches alternatives telles que les enquêtes par téléphone assistées par ordinateur Computer Assisted Telephone Interview – CATI), les enquêtes sur le Web assisté par ordinateur (CAWI) ou encore les enquêtes basées sur les SMS. Cependant, compte tenu de la situation particulière en Afrique où de nombreux utilisateurs de téléphones mobiles, en particulier dans les groupes économiquement vulnérables, n'ont pas nécessairement accès aux smartphones avec connexion Internet, et où dans de nombreuses zones rurales, les niveaux d'analphabétisme relativement élevés ne permettent pas l'utilisation de SMS complexes, il a été décidé d'utiliser une méthodologie d'enquête uniquement basée sur le téléphone.

En outre, le nombre d'utilisateurs de téléphone portable varie beaucoup d'un pays à l'autre en Afrique de l'Ouest et Centrale et sont en fait bien plus souvent possédés par les hommes vivant en milieu urbain⁵. Ceci a eu une influence sur la méthode d'échantillonnage (pour assurer la représentativité de l'échantillon) mais aussi sur le déroulement de l'enquête (temps de collecte par exemple). Ceci constitue une des limites importantes de la méthodologie adoptée à laquelle nous avons essayé de pallier par la mise en œuvre d'un échantillon par quotas afin d'assurer l'inclusion de femmes en nombre suffisant dans l'échantillon de cet enquête (voir paragraphe sur l'échantillonnage)

Cette enquête a été réalisée par GeoPoll, plateforme d'enquête mobile qui utilise une série de modes, notamment les SMS, les entretiens téléphoniques assistés par ordinateur (ITAO), la réponse vocale interactive (IVR), le web mobile et les entretiens personnels assistés par ordinateur (IPAO) pour recueillir des données à l'aide de la technologie mobile. Toutes les données collectées sont strictement confidentielles et la participation à l'enquête est volontaire.

⁴ Approche des Données Fondée sur les Droits de l'Homme – Ne Laisser Personne de Côté Dans le Programme de Développement Durable à L'Horizon 2030

(https://www.ohchr.org/Documents/Issues/HRIndicators/GuidanceNoteonApproachtoData_FR.pdf)

⁵ En RCA Il existe environ 1.3 million d'abonnés mobiles dans le pays : <https://medialandscapes.org/country/central-african-republic/telecommunications/mobile-coverage>.

Le taux de pénétration est d'environ 27% : <https://medialandscapes.org/country/central-african-republic/telecommunications/mobile-coverage>. 35% des ménages ont un téléphone portable ainsi que 21% des femmes de 15-49 ans (dont 47% en milieu urbain et 5% en milieu rural) et 37% des hommes de 15-49 ans (dont 66% en milieu urbain et 17% en milieu rural) MICS-6-RCA, Janvier 2021. Au Sénégal, 97% des ménages, 83% des hommes et 71% des femmes ont un téléphone portable (EDS Continue, Sénégal 2018) contre ; cette proportion chute à 89% de ménages, 87% des hommes et 58% des femmes au Mali (EDS Mali, 2018) et à 53% de ménages, 53% des hommes et 42% des femmes en RDC (MICS, 2017).

Étant donné qu'il s'agit d'une enquête mobile, l'accès à un téléphone portable est une condition nécessaire. Cela présente une limite en réduisant la taille de l'univers d'échantillonnage.

L'enquête rapide sur les effets de la COVID-19 sur le genre vise à documenter les expériences et les changements connexes survenus depuis le début du confinement dans les neuf provinces de la RCA selon l'âge, le sexe ou le milieu de résidence. Les participants ont été sélectionnés selon une méthode d'échantillonnage aléatoire, utilisant des quotas fournis par l'Institut Centrafricain des Statistiques, des Études Économiques et Sociales (ICASEES). Afin de garantir un échantillon représentatif de la population, la stratification a été faite par sexe, âge et lieu de résidence (urbain/rural). L'échantillon était de 2400 personnes de 18 ans et plus. Au total, 2 672 personnes ont répondu à l'enquête et ont été incluses dans l'analyse des données de ce rapport.

Les données ont été analysées à l'aide des logiciels Excel et SPSS. Les données ont été pondérées afin de mieux refléter la population générale de la République Centrafricaine et d'être en accord avec le cadre d'échantillonnage initial. Des statistiques descriptives et des fréquences désagrégées par sexe et par groupe d'âge ont été réalisées. Les données utilisant les pourcentages pondérés ont été visualisées à l'aide d'Excel et sont présentées ci-dessous.

Questionnaire

Sur la base d'un projet initié par ONU Femmes, un questionnaire standard a été élaboré puis finalisé avec ONU Droits de l'Homme et l'UNICEF (Annexe 1).

Les questions incluses dans ce questionnaire visent à évaluer de façon rapide les effets de la COVID-19 au niveau des individus, et de leur ménage. Le questionnaire adopte une approche basée sur les droits (à la santé, à l'éducation, à la protection et sécurité, etc.) et les principes d'égalité des genres et d'équité, et couvre les aspects liés à l'impact direct de la pandémie sur les activités économiques et le revenu, la santé des individus, l'utilisation du temps, les stratégies d'adaptation adoptées par les ménages, la discrimination et la violence.

Étant donné que les priorités peuvent différer d'un pays à l'autre, le questionnaire standard a été discuté avec les partenaires nationaux et adapté par les parties prenantes, aux besoins spécifiques de chaque pays en incluant si nécessaire de nouvelles questions. Le questionnaire est ensuite traduit en langues nationales. Pour minimiser le risque de déperdition, la durée totale du questionnaire a été limitée à 20 minutes en moyenne.

Échantillon

L'enquête est basée sur un échantillon de 2400 femmes et hommes de 18 ans et plus. L'échantillon a été établi de manière à être représentatif de la population par milieu de résidence, âge et sexe sur la base des proportions respectives des données du recensement de 2013⁶. La méthode des quotas a été utilisée pour déterminer les effectifs à enquêter dans chacun des critères de stratification. Lors de la revue de ces critères, il a été proposé d'ajouter une mesure du niveau de vie afin d'assurer une

⁶ Les statistiques officielles de la répartition de la population selon le milieu de résidence(urbain/rural), le sexe et le groupe d'âges (18-34 ans, 35- 49 ans, 50-64 ans et 65 ans et plus) sont fournies par ICASEES

prise en compte maximale des groupes les plus vulnérables conformément à l'Approche des Données Fondée sur les Droits de l'Homme. Cela s'est cependant avéré impossible pour 2 raisons principales :

- Les estimations du niveau de pauvreté ou mesures similaires sont généralement faites au niveau des ménages, alors que l'enquête est faite au niveau individuel. Afin de contourner cette difficulté, il a été décidé d'ajouter l'éducation comme quatrième critère de stratification pour avoir un proxy de pauvreté. Cependant, après avoir expérimenté cette approche en Côte d'Ivoire, il s'est avéré qu'ajouter ce quatrième critère de stratification rendait l'opération de collecte extrêmement complexe et beaucoup plus longue que prévu.
- La méthode des quotas basée sur la stratification d'échantillonnage est utilisée pour estimer le nombre d'individus à enquêter dans chaque sous-groupe. En rajoutant en plus du milieu de résidence, du sexe et du groupe d'âges, le niveau d'éducation, cela génère des nombres d'individus dans chaque sous-groupe qui sont extrêmement difficiles à trouver, surtout parmi les femmes jeunes, rurales et illettrées car elles sont les moins à mêmes de posséder un téléphone et donc d'être trouvées par les enquêteurs.
- Avec une taille d'échantillon 2400, la marge d'erreur est de +/- 2,0% à un niveau de confiance de 95% pour le rapport d'analyse au niveau national.

La mise en œuvre de l'échantillonnage est effectuée à partir d'une base de données de numéros de téléphone mobile fournie par le fournisseur de services et la conduite des entretiens téléphoniques est assistée par ordinateur.

Contexte socio-démographique et économique

La République centrafricaine (RCA) est un pays enclavé en Afrique centrale. C'est l'un des pays les plus pauvres au monde, avec une population d'environ 4,75 millions de personnes⁷. Environ 35 % de la population est catégorisée comme urbaine. L'âge moyen est 20,1 ans, le nombre moyen d'enfants par femme de 6,4. Un tiers (35%) des ménages ont un téléphone portable ainsi que 21% des femmes de 15-49 ans (dont 47% en milieu urbain et 5% en milieu rural) et 37% des hommes de 15-49 ans (dont 66% en milieu urbain et 17% en milieu rural)⁸. En 2020, le taux de croissance annuel était de 1,78 % et on estime que d'ici à 2025, la population atteindra 5,34 millions de personnes⁹.

Bangui est la plus grande ville, avec environ 540 000 habitants. L'espérance de vie est faible, à 54 ans. Le taux de mortalité infantile est élevé, à 65 pour 1 000 naissances vivantes, avec un taux de mortalité des moins de 5 ans de 99 pour 1 000 naissances vivantes¹⁰. Les taux de pauvreté sont extrêmement élevés, avec des estimations selon lesquelles plus de 70 % de la population vit en dessous du seuil de pauvreté international de 1,90 dollar par jour¹¹. Le PIB par habitant en 2019 équivaut à environ 467 dollars¹².

⁷ <https://data.worldbank.org/country/CF>

⁸ MICS6-RCA, Janvier 2021. mics.unicef.org

⁹ <https://www.worldometers.info/world-population/central-african-republic-population/>

¹⁰ MICS6-RCA, Janvier 2021. mics.unicef.org

¹¹ <https://www.worldbank.org/en/country/centralafricanrepublic/overview>

¹² <https://data.worldbank.org/indicator/NY.GDP.PCAP.CD?locations=CF>

Plus de 25 % de la population a été déplacée à partir de 2013 dans un contexte de crise sécuritaire majeure. Avec une longue histoire de troubles et de conflits entre groupes armés, la RCA a signé un accord de paix avec 14 groupes armés en février 2019¹³.

Plus de 620 000 réfugiés ont fui vers les pays voisins, et près de 684 000 autres ont été déplacés à l'intérieur du pays depuis 2013¹⁴. D'après des estimations, plus de la moitié de la population pourrait avoir besoin d'une aide humanitaire. Le pays se classe à l'avant-dernière place de l'indice de développement humain. Le RCA est l'un des pays les plus pauvres au monde en matière d'éducation et d'égalité des sexes¹⁵.

Contexte de la COVID-19

L'épidémie de maladie à coronavirus 2019 (COVID-19) a été signalée pour la première fois à Wuhan, en Chine, et s'est étendue à 191 pays dans le monde¹⁶. En date du jeudi 25 février 2021, on compte près de 113 millions de cas confirmés dans le monde et environ 2,5 millions de décès. Il y a 5 004 cas confirmés et 63 décès confirmés en République centrafricaine. Ces chiffres sont probablement sous-estimés en raison de l'absence de tests et de rapports universels.^{17,18}

La pandémie COVID-19 continue de progresser sur le continent africain, bien qu'atténuée par des mesures de confinement et de distanciation physique. Outre les conséquences directes de la maladie sur la santé et le bien-être des individus, il y existe également des conséquences indirectes dues à la distanciation physique et aux mesures de confinement qui ont un impact négatif sur la population – en particulier sur les femmes qui vivent déjà dans la pauvreté, sans emploi formel. Des preuves anecdotiques et diverses suggèrent que plusieurs problèmes de données spécifiques au genre liés à la COVID-19 apparaissent et doivent être traités^{19 20 21}. Il s'agit notamment de la violence basée sur le genre, de la discrimination et des problèmes de sécurité liés au contrôle violent des exigences en matière de couvre-feu et de confinement, de l'augmentation des risques pour la santé et de la charge de travail des agents de la santé à prédominance féminine, des risques potentiels de perte de revenus dans le secteur informel vulnérable, ainsi que de la charge élevée du travail de soins et de l'insécurité alimentaire à court et moyen terme. Reconnaître à quel point les épidémies affectent différemment les femmes et les hommes est une étape fondamentale pour comprendre les effets primaires et secondaires de la pandémie sur les différents individus et communautés, et pour créer des politiques et des interventions efficaces et équitables.

¹³ <https://www.worldbank.org/en/country/centralafricanrepublic/overview>

¹⁴ <https://www.unhcr.org/en-us/central-african-republic-situation.html>

¹⁵ <https://www.worldbank.org/en/country/centralafricanrepublic/overview>

¹⁶ [John Hopkins COVID-19 Cases Dashboard, 20/11/2020](https://www.jhu.edu/2020/02/11/covid-19-cases/)

¹⁷ [https://www.thelancet.com/journals/lanmic/article/PIIS2666-5247\(20\)30014-8/fulltext](https://www.thelancet.com/journals/lanmic/article/PIIS2666-5247(20)30014-8/fulltext)

¹⁸ <https://surgoventures.medium.com/africas-unwanted-covid-19-milestone-3d317463fc5d>

¹⁹ [Burki, T. \(2020\) The Indirect Impact of COVID-19 on Women. *The Lancet Infectious Diseases*. Vol 20:8, p904-905.](#)

²⁰ [McKinsey Global Institute Report: COVID-19 and Gender Equality. Publié le 15 juillet 2020.](#)

²¹ [UN Women Policy Brief: The Impact of COVID-19 on Women. Publié le 15 juillet 2020.](#)

L'Enquête Rapide au RCA et Échantillon

Pour la conduite de l'enquête en RCA, un comité technique, composé de l'Institut Centrafricain des Statistiques et des Études Économiques et Sociales (ICASEES), du ministère de la Promotion de la Femme, de la Famille et de la Protection de l'Enfant, de ONU Droits de l'Homme, de l'UNICEF et de ONU Femmes a été mis en place. Ses responsabilités principales étaient d'adapter le questionnaire standard au contexte de la RCA, de définir et valider la méthode d'échantillonnage et de suivre le déroulement de l'enquête afin d'en assurer la qualité.

La collecte des données a eu lieu du 12 octobre au 16 novembre 2020. L'échantillon a été conçu pour suivre un cadre d'échantillonnage représentatif de la démographie du pays et des statistiques nationales par résidence, sexe et groupe d'âge.

Le tableau ci-dessous fournit des informations sur le nombre d'appels téléphoniques passés avec succès, sur les refus ainsi que sur les autres informations permettant d'évaluer la qualité des données.

TABLEAU 1. Nombre d'appels

Appels	Effectifs
Nombre d'appels total	9674
Commencés	3898
Avec enquête terminée	2672
Interrompus	796
Refus	341
Inéligibles	89
Occupés/Non réponse	5777

TABLEAU 2. Cadre d'échantillonnage et réalisations effectives

Lieu de résidence	Sexe	Tranche d'âge	Pourcentage	Cible	Atteint	Différence
URBAIN	FEMMES	18-34	30,2%	362	403	41
		35-49	12,0%	143	160	16
		50-64	5,4%	65	72	7
		65 +	2,5%	31	34	3
	HOMMES	18-34	30,6%	367	409	42
		35-49	12,3%	147	164	17
		50-64	5,1%	61	68	7
		65 +	2,0%	24	26	3
RURAL	FEMMES	18-34	27,8%	334	371	38
		35-49	13,9%	167	186	19
		50-64	6,8%	81	91	9
		65 +	3,0%	36	41	4
	HOMMES	18-34	25,7%	309	344	35
		35-49	14,0%	168	187	19
		50-64	6,0%	72	81	8
		65 +	2,7%	32	36	4
TOTAL	2400				2672	272

Les données ont été pondérées de manière à ce que le nombre réel d'entretiens réalisés corresponde aux proportions du cadre d'échantillonnage. Le nombre réel obtenu et le nombre pondéré sont indiqués ci-dessous, ainsi que la différence.

TABLEAU 3. Nombres non-pondérés et pondérés

Lieu de résidence	Sexe	Tranche d'âge	Effectif	Pondéré	Différence
URBAIN	FEMMES	18-34	636	403	233
		35-49	268	160	108
		50-64	117	72	45
		65 +	15	34	-19
	HOMMES	18-34	740	409	331
		35-49	378	164	214
		50-64	151	68	83
		65 +	46	26	20
RURAL	FEMMES	18-34	78	371	-293
		35-49	35	186	-151
		50-64	4	91	-87
		65 +	3	41	-38
	HOMMES	18-34	74	344	-270
		35-49	89	187	-98
		50-64	30	81	-51
		65 +	8	36	-28
TOTAL			2672	2672	0

CARACTERISTIQUES SOCIO-DEMOGRAPHIQUES ET SOCIO-ECONOMIQUES DES INDIVIDUS ENQUETES

Le tableau ci-dessous présente un profil sommaire global des répondants. Le reste de ce rapport décrit les pourcentages pondérés.

TABLEAU 4. Profil sommaire des répondants

Variables	Non pondérés			Pondérés		
	Total (N=2672)	Hommes (N=1516)	Femmes (N=1156)	Total (N=2672)	Hommes (N=1315)	Femmes (N=1357)
Groupe d'âges						
18-34	1528 (57%)	814 (54%)	714 (62%)	1527 (57%)	753 (57%)	774 (57%)
35-49	770 (29%)	467 (31%)	303 (26%)	696 (26%)	351 (27%)	346 (25%)
50-64	302 (11%)	181 (12%)	121 (10%)	312 (12%)	149 (11%)	163 (12%)
65+	72 (3%)	54 (4%)	18 (2%)	137 (5%)	62 (5%)	75 (5%)
Zone d'habitation						
Rural	321 (12%)	201 (13%)	120 (10%)	1336 (50%)	647 (49%)	689 (51%)
Urbain	2351 (88%)	1315 (87%)	1036 (90%)	1336 (50%)	667 (51%)	669 (49%)
Statut matrimonial						
Célibataire (jamais marié)	1878 (70%)	1065 (33%)	813 (70%)	1831 (69%)	894 (68%)	937 (69%)
Marié(e) (monogamie)	413 (15%)	248 (8%)	165 (14%)	548 (21%)	304 (23%)	244 (18%)
Marié(e) (polygamie)	20 (1)	15 (2%)	5 (0%)	30 (1%)	10 (1%)	21 (2%)
Séparé(e)/divorcé(e)	195 (7%)	107 (2%)	88 (8%)	111 (4%)	57 (4%)	55 (4%)
Veuf (veuve)	33 (1%)	8 (1%)	25 (2%)	35 (1%)	6 (0%)	29 (2%)
Union libre (monogamie)	126 (5%)	68 (4%)	58 (5%)	102 (4%)	39 (3%)	63 (5%)
Union libre (polygamie)	7 (0%)	5 (0%)	2 (0%)	14 (1%)	5 (0%)	10 (1%)
Niveau d'études						
Pas d'éducation formelle	120 (4%)	56 (4%)	64 (6%)	108 (4%)	49 (4%)	59 (4%)
École primaire	315 (12%)	143 (9%)	172 (15%)	260 (10%)	103 (8%)	157 (12%)
École secondaire (1e cycle)	622 (23%)	336 (22%)	286 (25%)	510 (19%)	255 (19%)	255 (19%)
École secondaire (2e cycle)	632 (24%)	365 (24%)	267 (23%)	586 (22%)	295 (22%)	291 (21%)

Secondaire technique	191 (7%)	114 (8%)	77 (7%)	270 (10%)	113 (9%)	157 (12%)
Tertiaire ou supérieur	416 (16%)	295 (19%)	121 (10%)	434 (16%)	312 (24%)	122 (9%)
Autre	376 (14%)	207 (14%)	169 (15%)	504 (19%)	188 (14%)	316 (23%)

Profils des répondants

En termes de répartition par âge et par sexe, le nombre d'hommes et de femmes était à peu près égal par tranche d'âge. La majorité des répondants (57 %) provenaient du groupe des 18-34 ans, suivis par un quart venant des 35-49 ans. Environ 10 % des personnes interrogées appartenaient à la tranche d'âge des 50-64 ans, et 5 % à celle des 65 ans et plus.

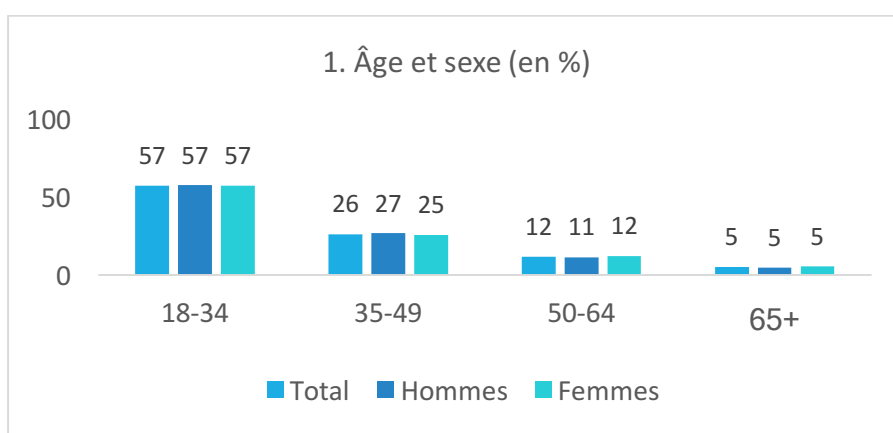

En ce qui concerne la répartition entre les zones urbaines et rurales, l'échantillon a été réparti de manière égale selon l'âge et le lieu de résidence, environ la moitié des répondants ruraux étant des hommes et l'autre moitié des femmes. Il en est de même pour les répondants du milieu urbain.

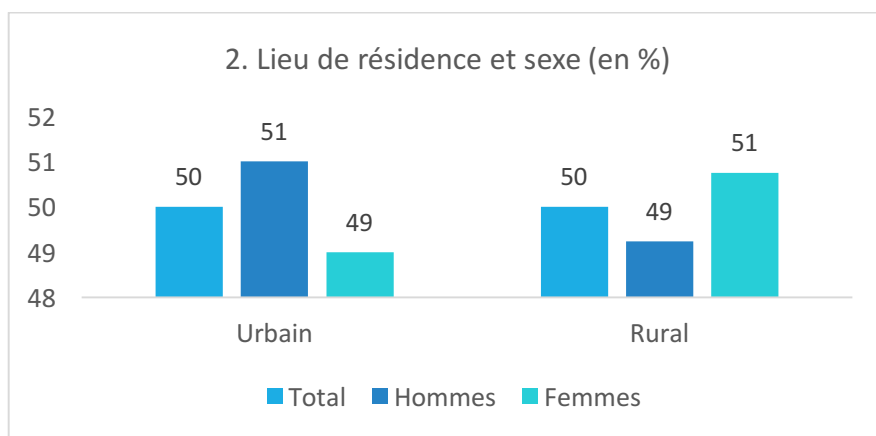

La question suivante a été posée aux répondants : « Êtes-vous actuellement déplacé de votre lieu de résidence habituel ? » Vous trouverez ci-dessous un graphique montrant les réponses par sexe. La majorité des répondants – 65 % d'hommes et 68 % de femmes disent vivre en situation de déplacés de leur lieu de résidence habituel.

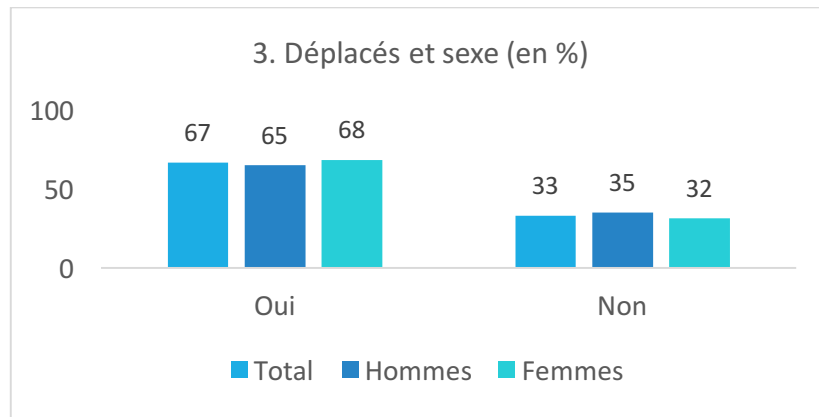

Si l'on examine le niveau d'éducation des répondants, on constate que plus de femmes n'ont qu'un niveau d'éducation primaire, tandis que plus d'hommes ont un niveau d'éducation tertiaire ou supérieur. Douze pour cent de femmes et 8% d'hommes ont déclaré avoir un niveau d'éducation primaire. En ce qui concerne le niveau secondaire, les pourcentages entre femmes et les hommes sont peu différents mais c'est au niveau de l'éducation supérieure que les écarts se creusent avec 24 % d'hommes contre seulement 9 % de femmes.

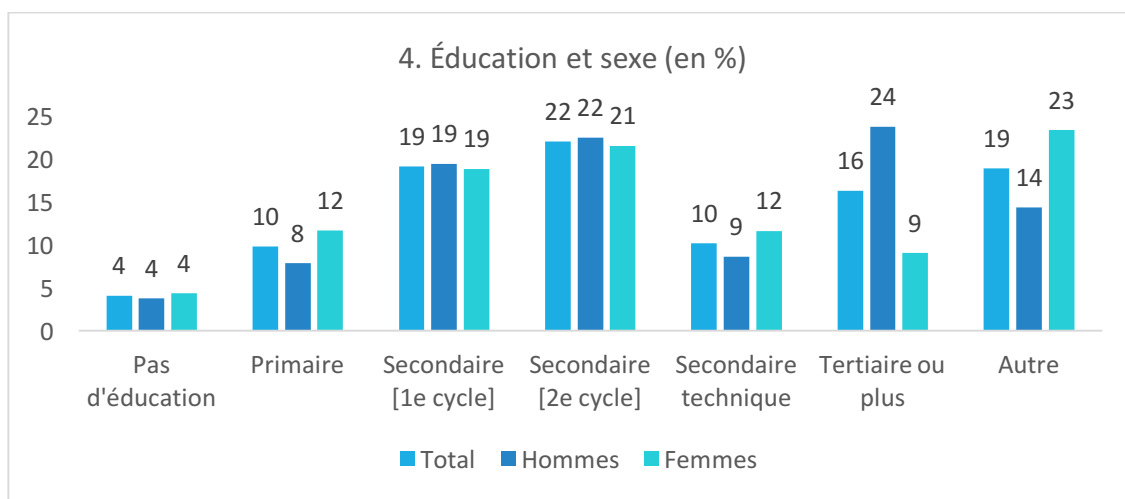

En termes de lieu de résidence, les répondants des zones urbaines étaient plus fortement concentrés dans des niveaux d'éducation plus faibles. Un pourcentage plus important de répondants ruraux ont atteint un niveau technique secondaire (14 %) et un niveau tertiaire ou supérieur (18 %). En revanche, seuls 6 % des répondants urbains ont déclaré avoir fait des études secondaires techniques et 15 % ont déclaré avoir fait des études tertiaires ou supérieures. Cela est peut-être inattendu, car on associe généralement les zones urbaines aux personnes les plus instruites. Cependant, le grand pourcentage de populations déplacées dans le pays peut expliquer le brouillage de certains marqueurs statistiques classiques.

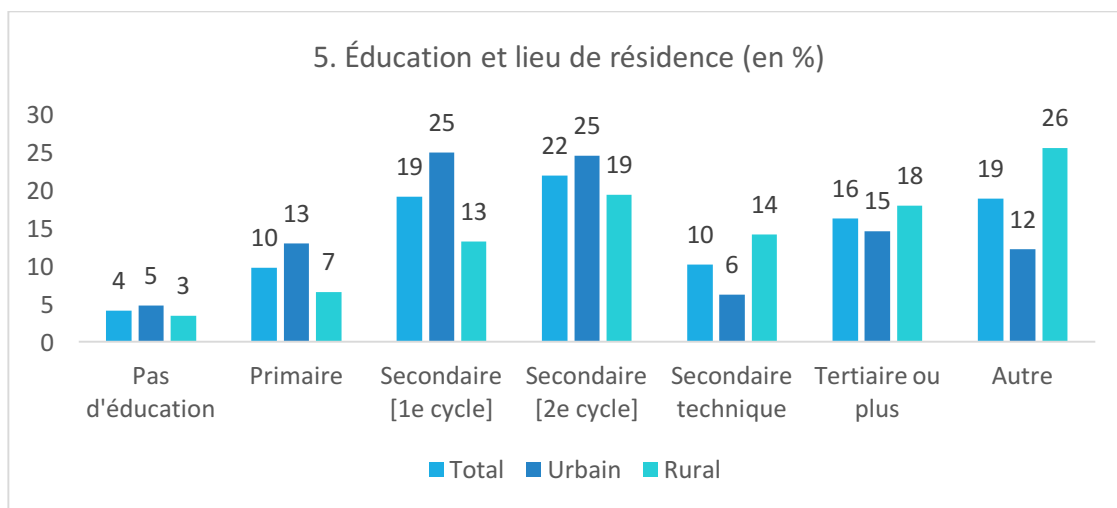

Composition du ménage

Si l'on examine la composition des ménages, la majorité des foyers des répondants se compose de 5 à 9 personnes. Les hommes (11 %) sont plus nombreux que les femmes (6 %) à déclarer vivre dans de plus petits foyers, de 1 à 4 personnes. Plus de femmes (35 %) que d'hommes (28 %) ont déclaré vivre dans des foyers de 10 personnes ou plus.

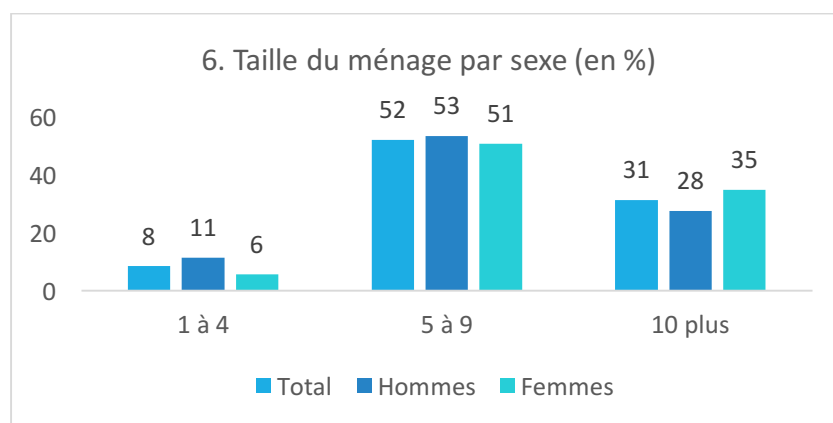

Par lieu de résidence, la majorité des ménages dans les zones urbaines et rurales se composait de 5 à 9 personnes. Les répondants urbains (11 %) ont été plus nombreux à déclarer vivre dans des ménages plus petits, de 1 à 4 personnes, que les résidents ruraux (6 %). En revanche, comme on pouvait s'y attendre, la taille des ménages ruraux était plus importante : 36 % des répondants ruraux ont déclaré vivre dans des foyers de 10 personnes ou plus, contre 27 % des répondants urbains.

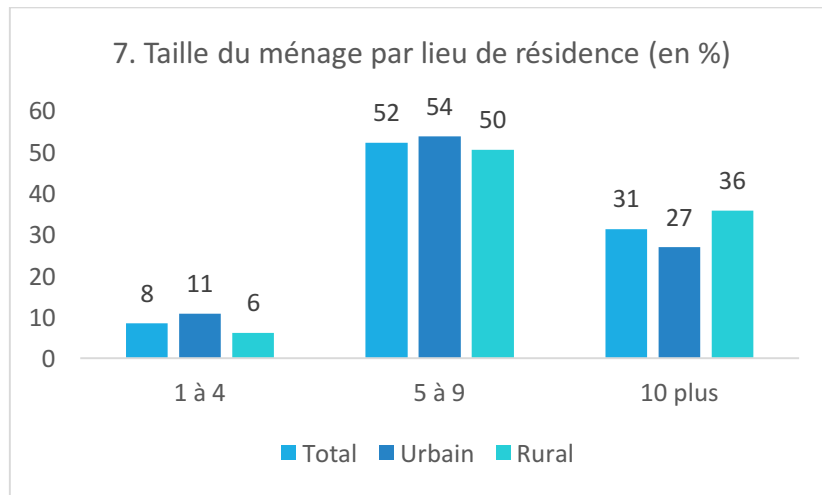

En ce qui concerne le statut du ménage, plus des deux-tiers (68 %) des hommes interrogés ont déclaré être le chef de leur ménage, contre seulement 32 % de femmes.

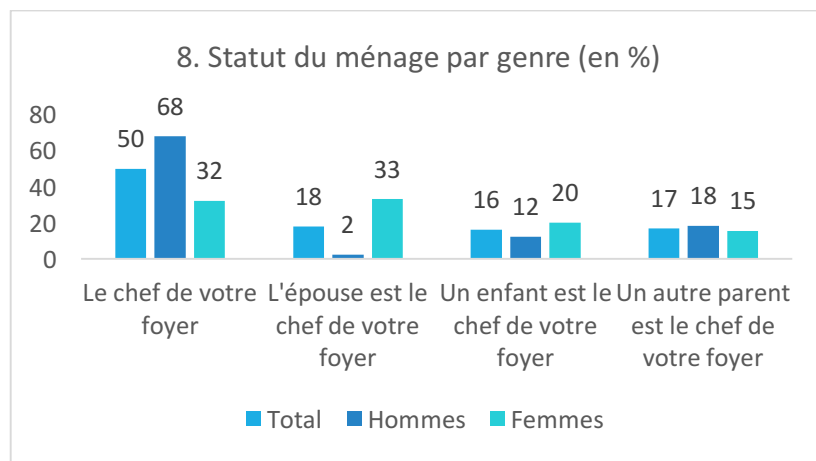

En ventilant par lieu de résidence, des pourcentages à peu près égaux de répondants urbains et ruraux ont déclaré être le chef du ménage, le conjoint du chef du ménage, qu'un enfant est le chef du ménage ou qu'un autre parent est le chef du ménage.

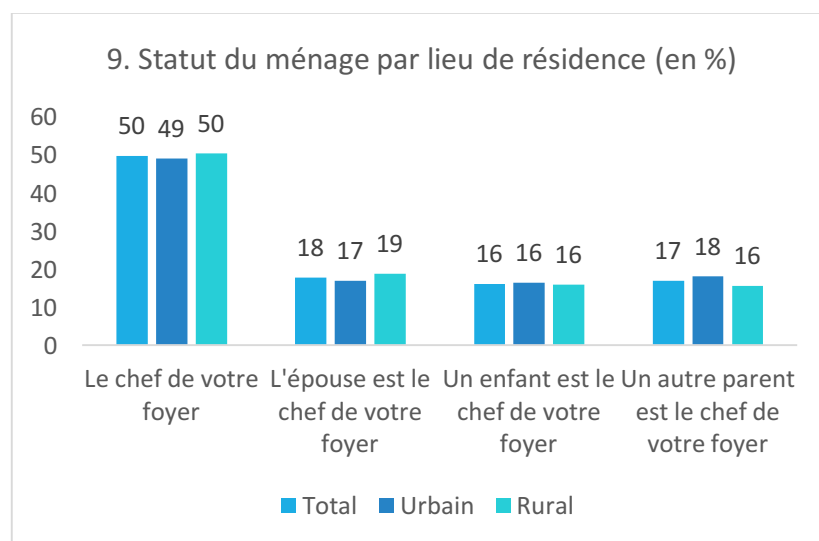

SOURCES D'INFORMATION SUR LA COVID-19

La question suivante a été posée aux répondants : « Quelle est votre principale source d'information concernant la COVID-19 (risques, mesures préventives recommandées, stratégies d'adaptation recommandées) ? » En réponse, il y a eu de légères variations entre les sexes. Un peu plus de femmes ont déclaré que les informations sur la COVID-19 provenaient des services de santé (4 % contre 1 % d'hommes) et de la radio (81 % contre 78 % d'hommes). En revanche, plus d'hommes (8 %) ont déclaré avoir obtenu des informations via Internet ou les réseaux sociaux, alors que seulement 2 % de femmes ont déclaré la même chose. Cela n'est peut-être pas inattendu, car les hommes ont peut-être plus facilement accès à Internet. Un peu plus d'hommes (9 %) ont reçu des informations via la télévision ou les journaux, contre 6 % de femmes.

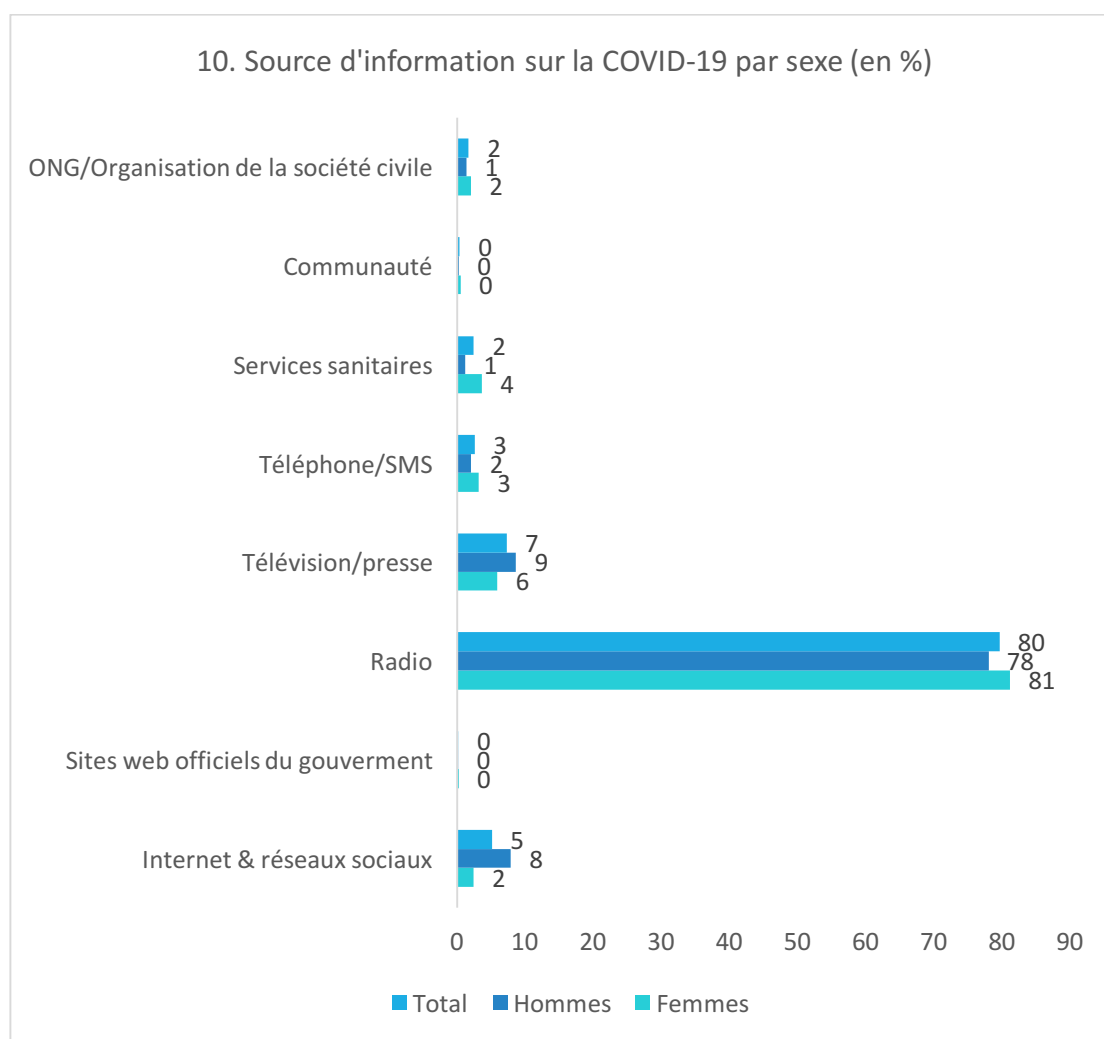

Si l'on ventile par lieu de résidence, la source d'information la plus courante est encore une fois la radio. 83 % des résidents urbains et 77 % des résidents ruraux ont déclaré ce canal comme source d'information sur la COVID-19. La télévision et les journaux ont été cités à égalité par les répondants urbains et ruraux, à hauteur de 7 %. Les répondants des zones rurales sont plus nombreux (4 %) à déclarer que les services de santé sont une source d'information, alors que seulement 1 % des répondants des zones urbaines ont déclaré qu'il s'agissait d'une source d'information. Les répondants ruraux (4 %) ont également été plus nombreux à citer le téléphone et les SMS comme source d'information que les répondants urbains (2 %).

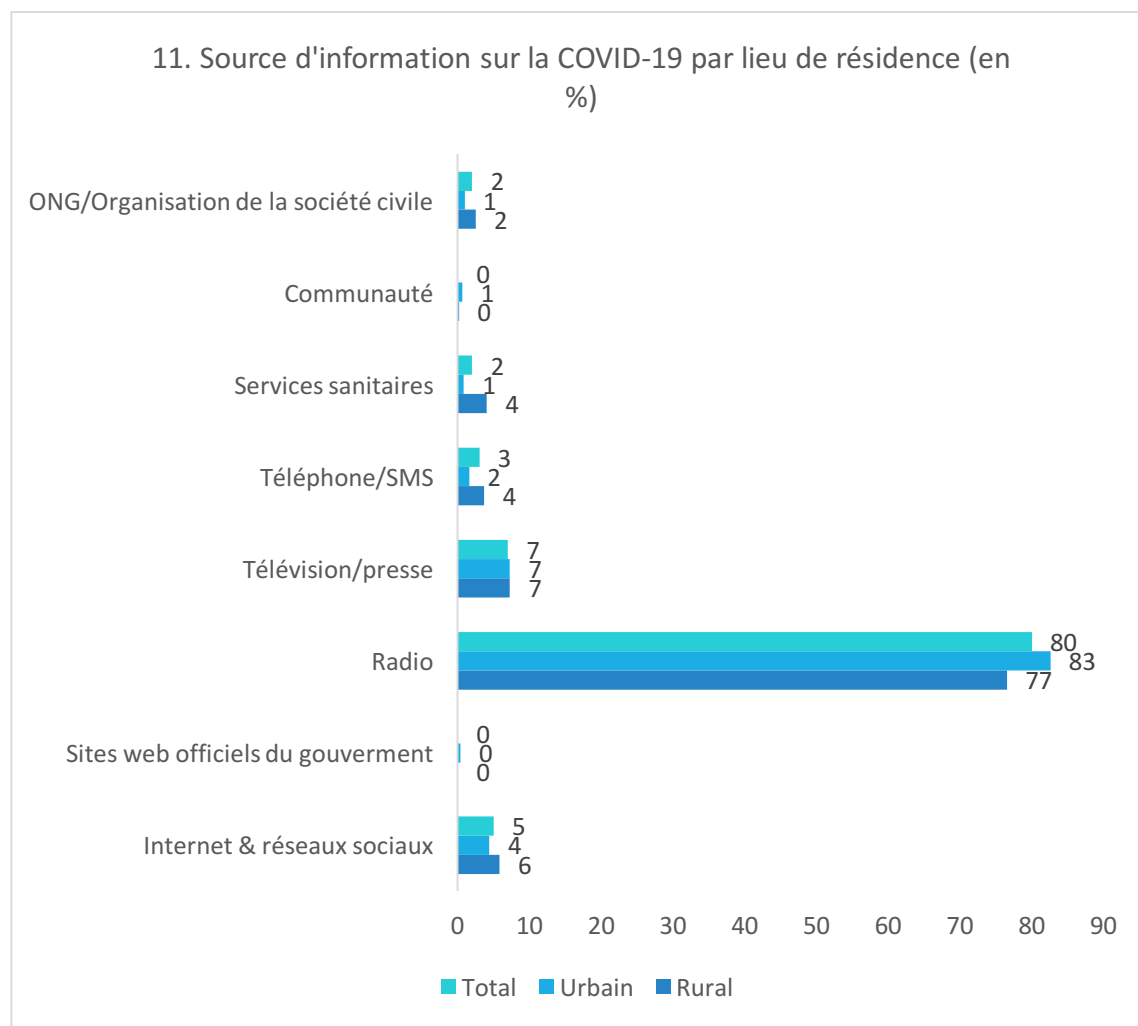

Conséquences de la crise de la COVID-19

Les répondants ont été invités à décrire leur source de revenus habituelle et ensuite à décrire les changements survenus dans leurs revenus et leur activité économique depuis le début de la pandémie. Ces résultats, ventilés par sexe, ont montré qu'en général, la répartition des sources de revenus était similaire pour les hommes et les femmes, à quelques exceptions près. Parmi les femmes, près d'un quart ont déclaré n'avoir habituellement aucune source de revenus, alors que seulement 11 % d'hommes ont fait cette déclaration. Les pourcentages d'hommes qui ont déclaré être employés du secteur public ou du secteur privé formel était beaucoup plus élevé que ceux des femmes (respectivement 23 % contre 18 % et 11 % contre 5 %). Un peu plus de femmes que d'hommes (26 % contre 24 %) étaient employées de manière informelle dans le secteur privé.

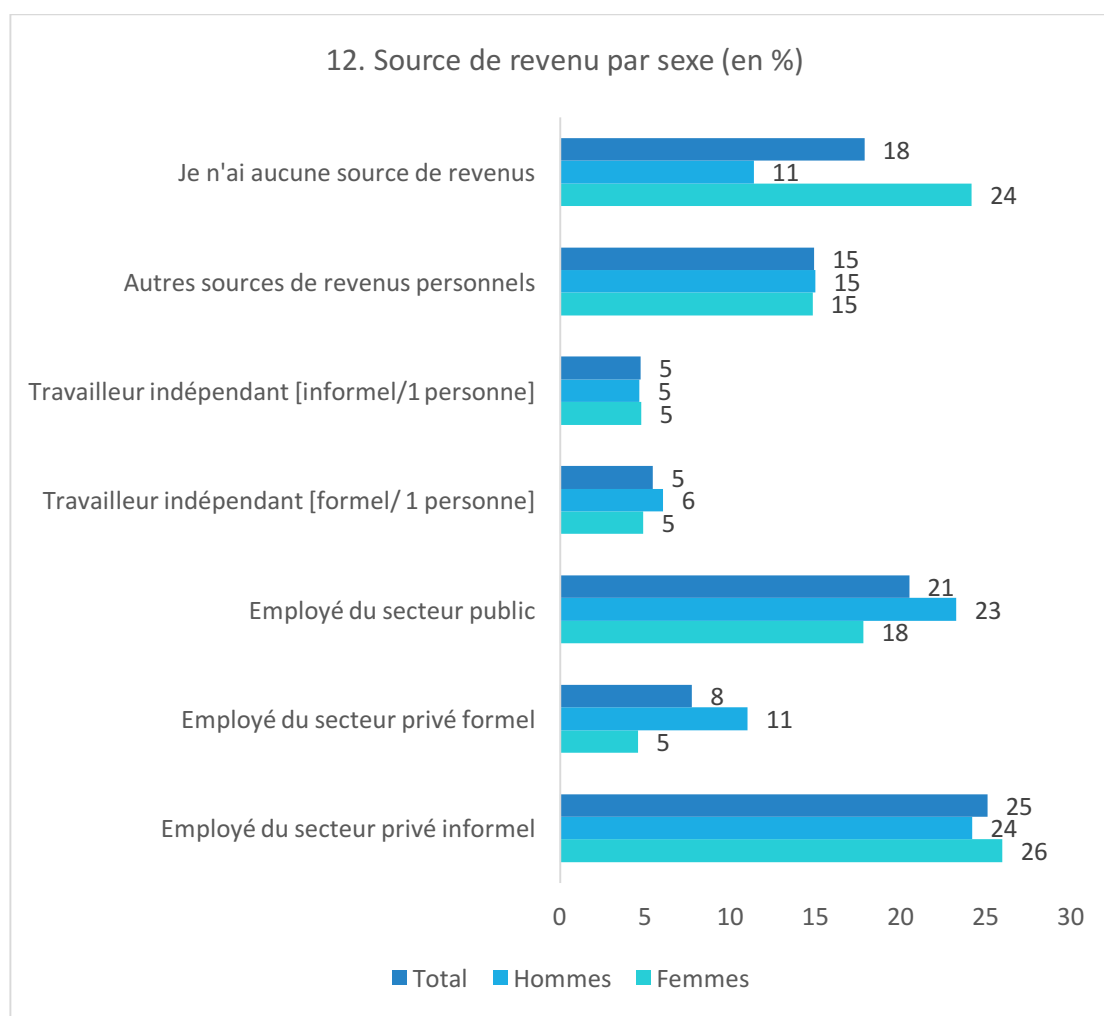

Depuis le début de la pandémie, plus de résidents ruraux (20 %) que de résidents urbains (16 %) ont déclaré ne pas avoir de revenus du tout. Un pourcentage plus important de répondants urbains a déclaré être travailleurs indépendants (soit de manière formelle (7 %) ou informelle (7 %)). Un pourcentage nettement plus élevé de répondants urbains a également déclaré avoir « d'autres sources » de revenus personnels (23 % contre 7 % des répondants ruraux). D'autre part, un plus grand nombre de répondants ruraux ont déclaré être employés du secteur public (24 % contre

17 % des répondants urbains). Un pourcentage plus important de répondants ruraux a également déclaré être employé dans le secteur informel (33 %) par rapport aux répondants urbains (17 %).

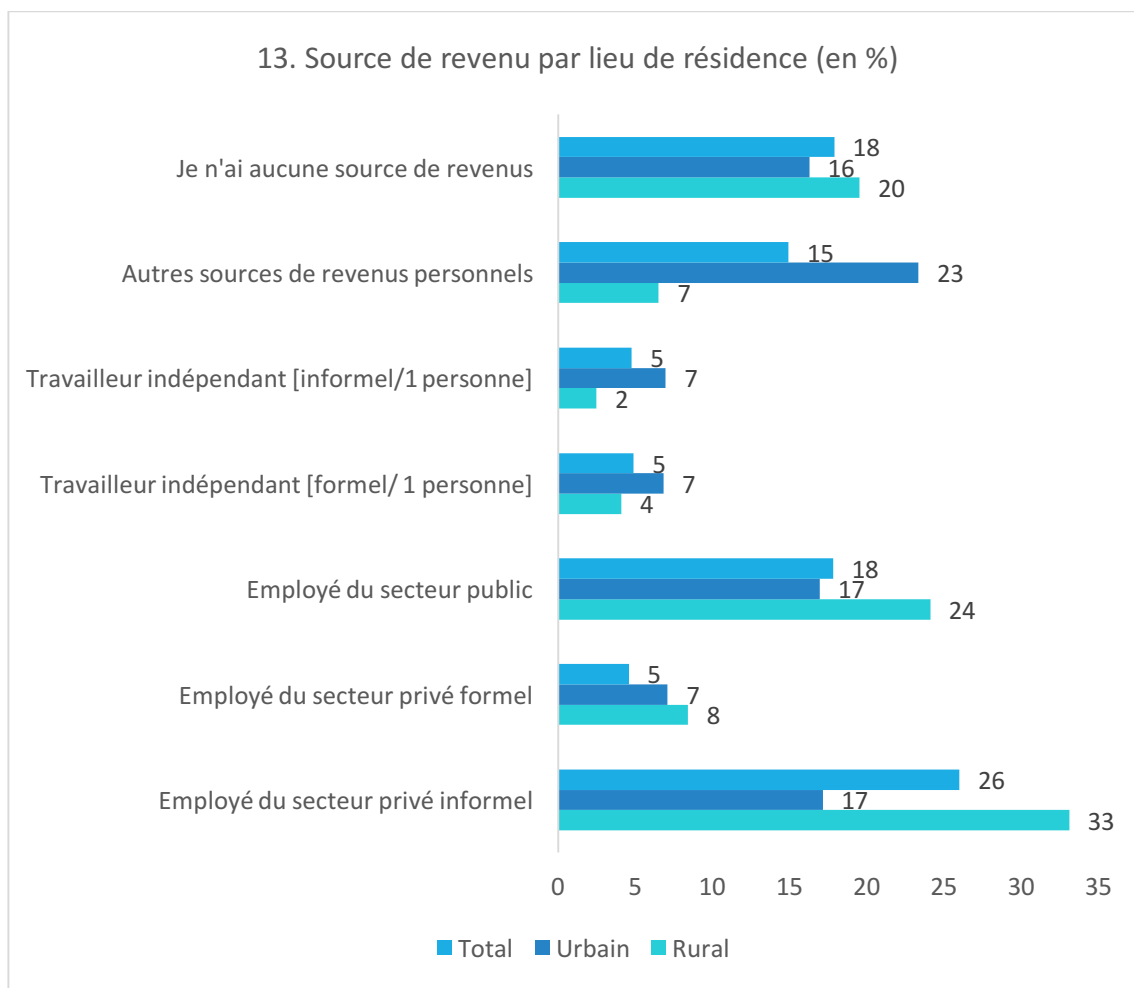

EFFETS SUR LES REVENUS DES INDIVIDUS ET AIDE OBTENUE

La COVID-19 a considérablement réduit les revenus et les moyens de subsistance des individus. Partout dans le monde, la population continue de faire face à des économies déprimées et à des pertes d'emploi massives. Les taux de chômage dans le monde entier sont montés en flèche. La plupart des pays sont maintenant en récession, avec une croissance négative du PIB²². Dans de nombreux endroits, cela a entraîné une dépendance accrue à l'aide gouvernementale.

Dans une déclaration conjointe, l'Organisation mondiale de la santé (OMS), l'Organisation des Nations unies pour l'alimentation et l'agriculture (FAO), l'Organisation internationale du travail (OIT) et le Fonds international de développement agricole (FIDA) ont affirmé : « La perturbation économique et sociale causée par la pandémie est dévastatrice : des dizaines de millions de personnes risquent de tomber dans l'extrême pauvreté, tandis que le nombre de personnes sous-alimentées, actuellement estimé à près de 690 millions, pourrait augmenter de 132 millions d'ici la fin de [2020] ». Ils affirment en outre que près de la moitié des travailleurs dans le monde « risquent de perdre leurs moyens de subsistance ». En particulier, ils citent les travailleurs informels comme étant les plus vulnérables, en faisant la déclaration suivante : « Les travailleurs de l'économie informelle sont particulièrement vulnérables parce que la majorité d'entre eux ne bénéficient pas d'une protection sociale et d'un accès à des soins de santé de qualité et ont perdu l'accès aux actifs productifs. Sans les moyens de gagner un revenu pendant les périodes d'immobilisation, beaucoup sont incapables de se nourrir et de nourrir leur famille. Pour la plupart, pas de revenu signifie pas de nourriture ou, au mieux, moins de nourriture et des aliments moins nutritifs »²³. La pandémie a fait peser un énorme fardeau sur les individus dans le monde entier et a eu un impact significatif sur leurs revenus individuels et familiaux, et par conséquent sur leur dépendance à l'aide gouvernementale.

Effets sur les revenus

En RCA, Les conséquences de la pandémie sur les revenus et l'activité économique sont évidentes pour les deux sexes. Environ les deux-tiers des hommes (69 %) et des femmes (64 %) ont signalé une diminution de leurs revenus depuis la pandémie. En outre, 7 % d'hommes et 4 % de femmes ont déclaré avoir perdu tous leurs revenus. Moins d'un quart des hommes (21 %) n'ont signalé aucun changement contre 29 % de femmes ; seulement 3 % d'hommes et 2 % de femmes ont signalé une augmentation de leurs revenus. Bien que cela soit prévisible, comme on l'a vu dans

²² <https://www.bbc.com/news/business-51706225>

²³ <https://www.who.int/news/item/13-10-2020-impact-of-covid-19-on-people's-livelihoods-their-health-and-our-food-systems>

le monde entier, la pandémie a vraiment eu un impact considérable sur les sources de revenus des individus.

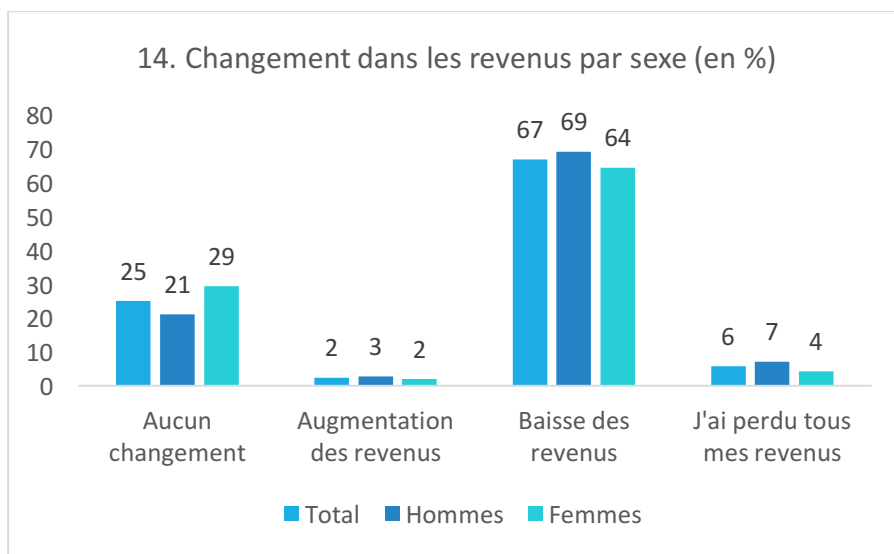

En ce qui concerne le milieu de résidence, la grande majorité (81 %) des personnes du milieu urbain ont déclaré une baisse de revenus, contre 52 % des personnes interrogées en milieu rural. En outre, 5 % des résidents urbains ont déclaré une perte totale de tous leurs revenus, tandis que 7 % des résidents ruraux ont déclaré la même chose. Un nombre étonnamment élevé (par rapport aux effets dévastateurs de la COVID-19 dans le monde) de répondants ruraux n'ont signalé aucun changement de revenu (40 %). Bien que l'enquête n'ait pas approfondi la question, cela pourrait être dû au fait que les habitants des zones rurales sont plus souvent des agriculteurs, qui n'ont peut-être pas été aussi durement touchés.

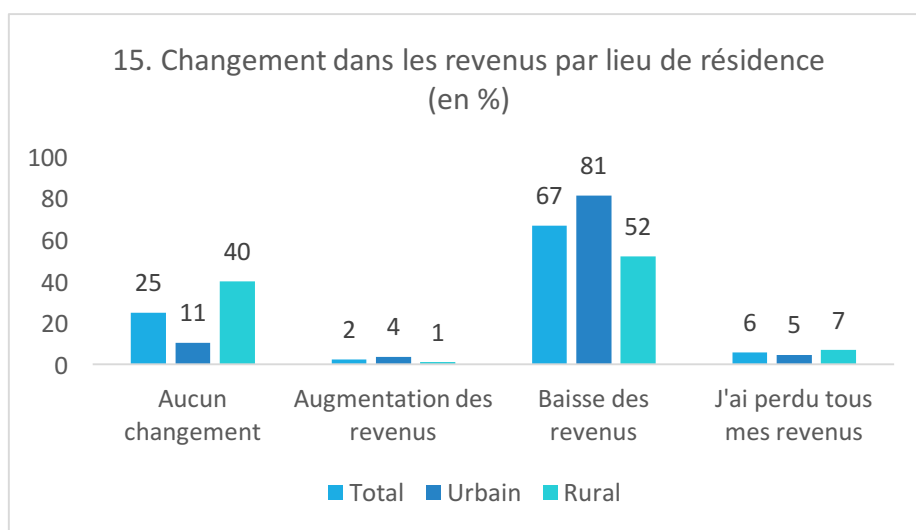

Aides du gouvernement

L'aide du gouvernement a joué un rôle dans la vie des répondants. Près des deux-tiers des femmes (63%) ont déclaré avoir reçu une aide du gouvernement depuis COVID-19 contre la moitié des hommes (52 %). Parmi ceux qui ont reçu une aide, 63 % d'hommes et 61 % de femmes ont déclaré que cette aide était sous la forme de « matériel/équipement anti-COVID-19 (masques/gels, etc.) ».

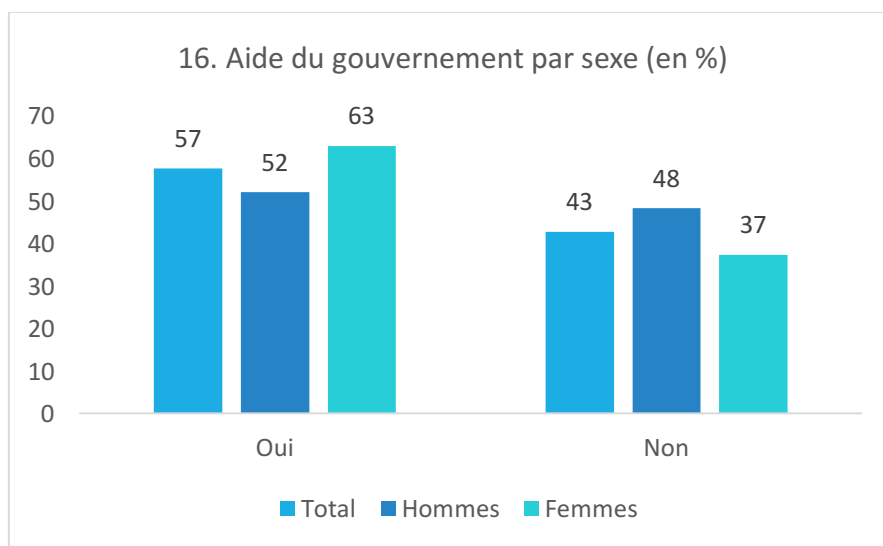

Si l'on examine le soutien apporté par le gouvernement aux populations depuis la COVID-19, on constate que les ruraux ont été plus nombreux à recevoir une aide (62 %) que les urbains (53 %). Néanmoins, plus de la moitié des répondants dans chaque catégorie ont déclaré avoir reçu une aide. Comme présenté plus haut, la majorité a déclaré que l'aide reçue prenait la forme d'équipements de protection individuelle (EPI).

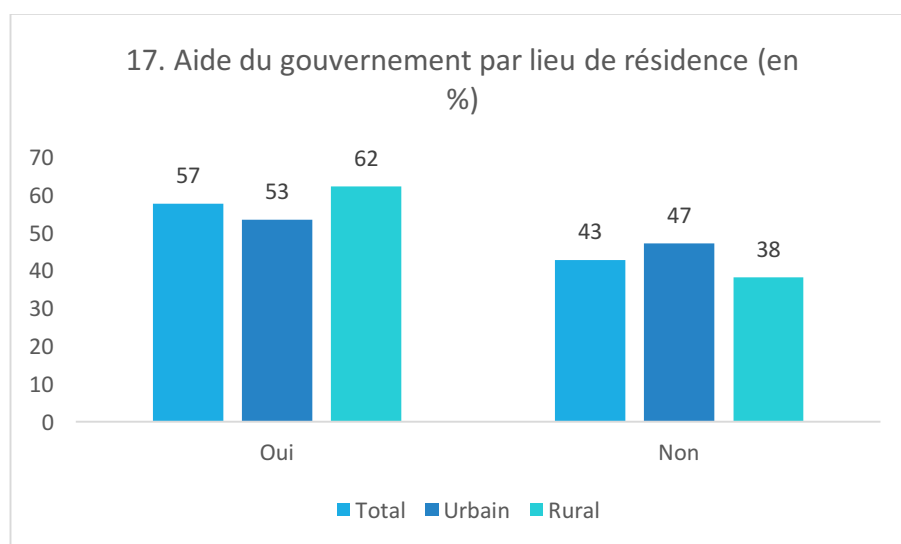

EFFETS SUR LES DEPENSES DES MENAGES

La COVID-19 a eu un impact considérable sur les dépenses des ménages. Des réductions significatives ont été réalisées dans de nombreuses catégories de dépenses des ménages, ainsi que dans les dépenses consacrées aux enfants. En période de crise, certaines stratégies sont mises en place par les ménages afin de continuer à subvenir à leurs besoins. Ainsi avec l'avènement de la COVID-19, les ménages ont adopté un comportement résilient en redéfinissant de nouvelles priorités en matière de dépenses du ménage. Les décisions de stopper, réduire certaines dépenses ou de les repousser à une date ultérieure sont basées sur les priorités des ménages et sur les types de dépenses qu'ils peuvent ou non continuer de faire.

Les données suivantes sont celles communiquées par les répondants qui ont déclaré être chef de leur ménage uniquement.

Stratégies de réajustement des dépenses habituelles des ménages

Seuls 3 % d'hommes et de femmes chefs de famille n'ont pas déclaré de réduction des dépenses du ménage depuis COVID-19. Cela signifie que presque tous les ménages ont été touchés. Des réductions significatives ont été apportées aux dépenses communes. 37 % d'hommes et 26 % de femmes chefs de ménage signalent des perturbations dans les paiements de loyer, d'eau ou d'électricité. 46 % d'hommes et 39 % de femmes ont signalé une diminution du paiement de produits, comme la télévision ou le téléphone. 39 % d'hommes et 32 % de femmes ont signalé une perturbation dans l'envoi d'argent aux membres de la famille. Un quart d'homme et de femme ont diminué leurs dépenses pour les événements sociaux. Les hommes (30 %) sont plus nombreux que les femmes (24 %) à déclarer une diminution des dépenses pour les soins de santé. 28% de hommes et 25% de femmes chefs de leur ménage ont diminué le montant dépensé pour l'aide domestique.

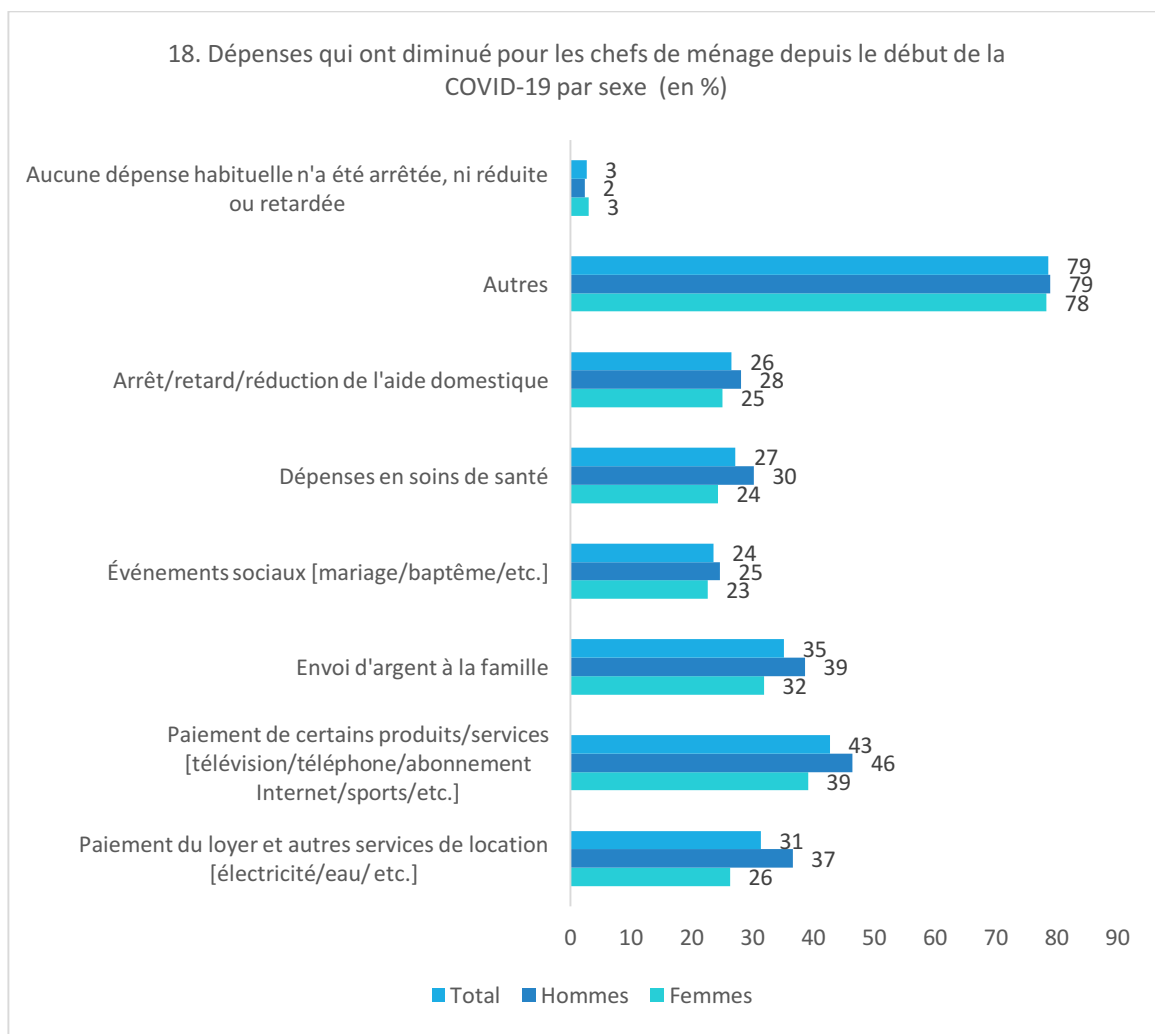

Après la ventilation par lieu de résidence, les variations étaient plus importantes que celles de la ventilation par sexe. Bien que seulement 5 % des chefs de ménage urbains aient déclaré qu'il n'y avait pas de perturbations dans les dépenses, aucun chef du ménage parmi les répondants ruraux n'a déclaré cela. Bien que détaillé dans le graphique ci-dessous, il est intéressant de noter des différences significatives entre la diminution des dépenses sur plusieurs postes. Par rapport à 28 % des répondants ruraux, 42 % des répondants urbains ont réduit ou cessé d'envoyer de l'argent à leur famille. Alors que 21 % les chefs de famille urbains dépensent moins pour les soins de santé, 33 % les répondants ruraux le font. Enfin, si 14 % des ménages ruraux ont réduit leurs dépenses pour l'aide domestique, plus du double de ce pourcentage (39 %) des ménages urbains ont déclaré la même chose.

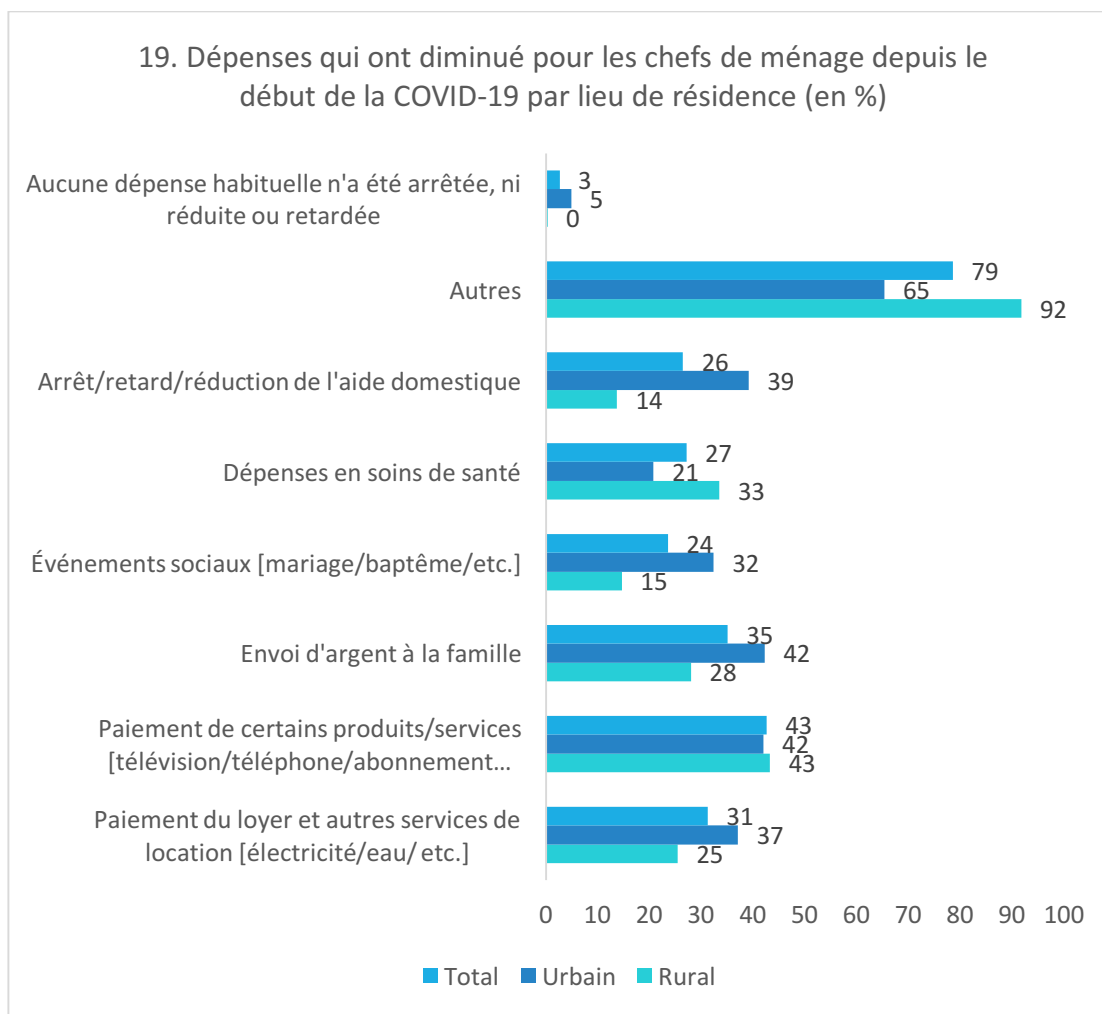

Stratégies de réajustement des dépenses habituelles des ménages pour les enfants

De même, les dépenses des ménages pour les enfants ont été considérablement affectées par la pandémie. Seuls 3 % d'hommes et 4 % de femmes chefs de famille ont déclaré ne pas avoir réduit les dépenses liées aux enfants. Il est à noter que 38 % d'hommes mais 34 % de femmes ont déclaré dépenser moins pour les frais de scolarité. La majorité d'hommes (58 %) et de femmes (62 %) ont dépensé moins pour les vêtements et les jouets. 30 % d'hommes et 23 % de femmes ont dépensé moins pour les soins de santé, et 39 % d'hommes et 42 % de femmes chefs de ménage ont réduit leurs dépenses pour les aliments spéciaux destinés aux enfants.

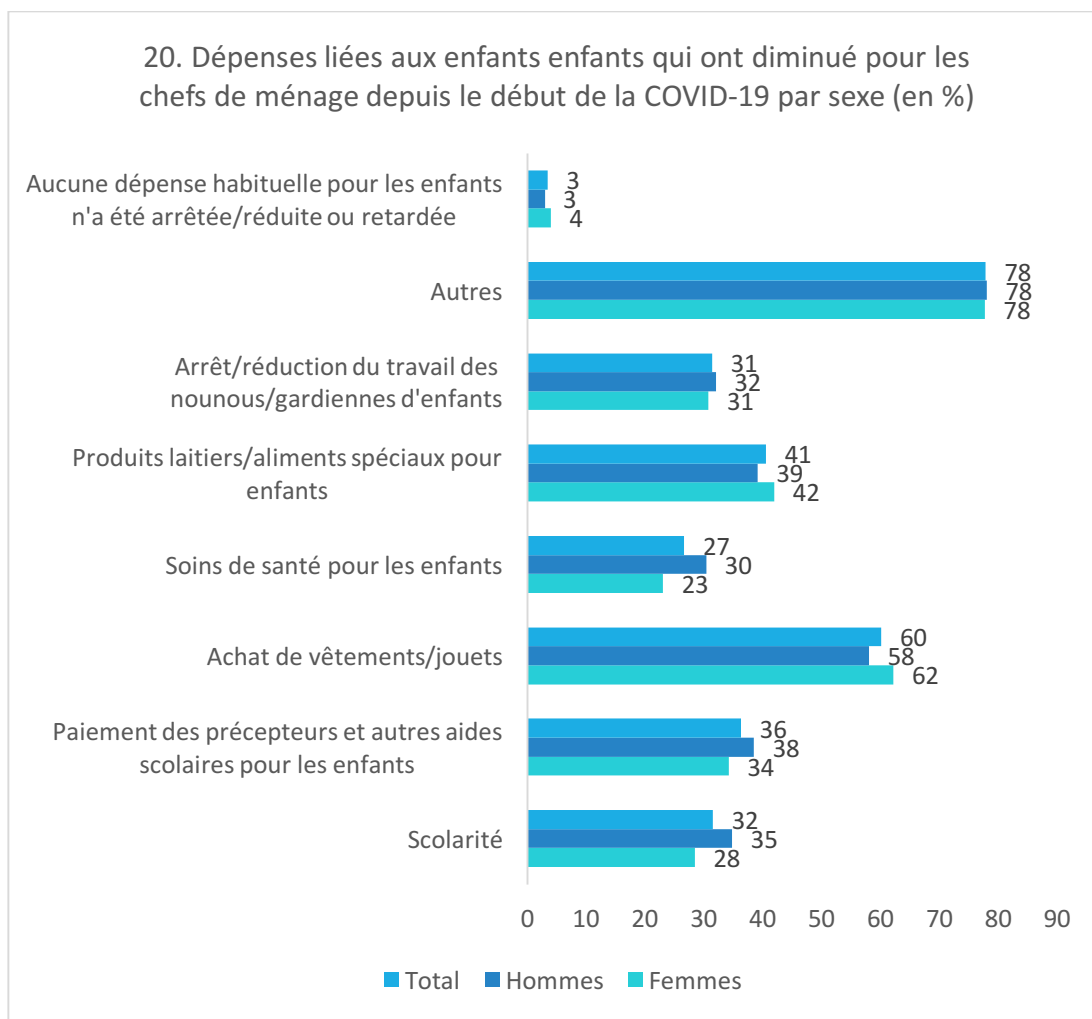

Bien que 6% des chefs de ménage urbains n'aient pas arrêté ou réduit leurs dépenses, seul 1% des ménages ruraux l'ont signalé : presque tous ont été affectés. Alors que 43 % des répondants urbains dépensent moins pour les frais de scolarité, ce pourcentage est beaucoup plus élevé, à 36 %, chez les répondants ruraux. La majorité d'entre eux dépensent moins pour les vêtements et les jouets, mais moins parmi les résidents ruraux (57 % contre 60 % des répondants urbains). Alors que près de 25% des chefs de ménage urbains ont réduit leurs dépenses de santé infantile, ils sont 28% parmi les chefs de ménage ruraux. Les répondants des zones urbaines et rurales dépensent moins pour des aliments spéciaux (42 % des chefs de famille des zones urbaines et 39 % des chefs de famille des zones rurales).

21. Dépenses liées aux enfants enfants qui ont diminué pour les chefs de ménage depuis le début de la COVID-19 par lieu de résidence

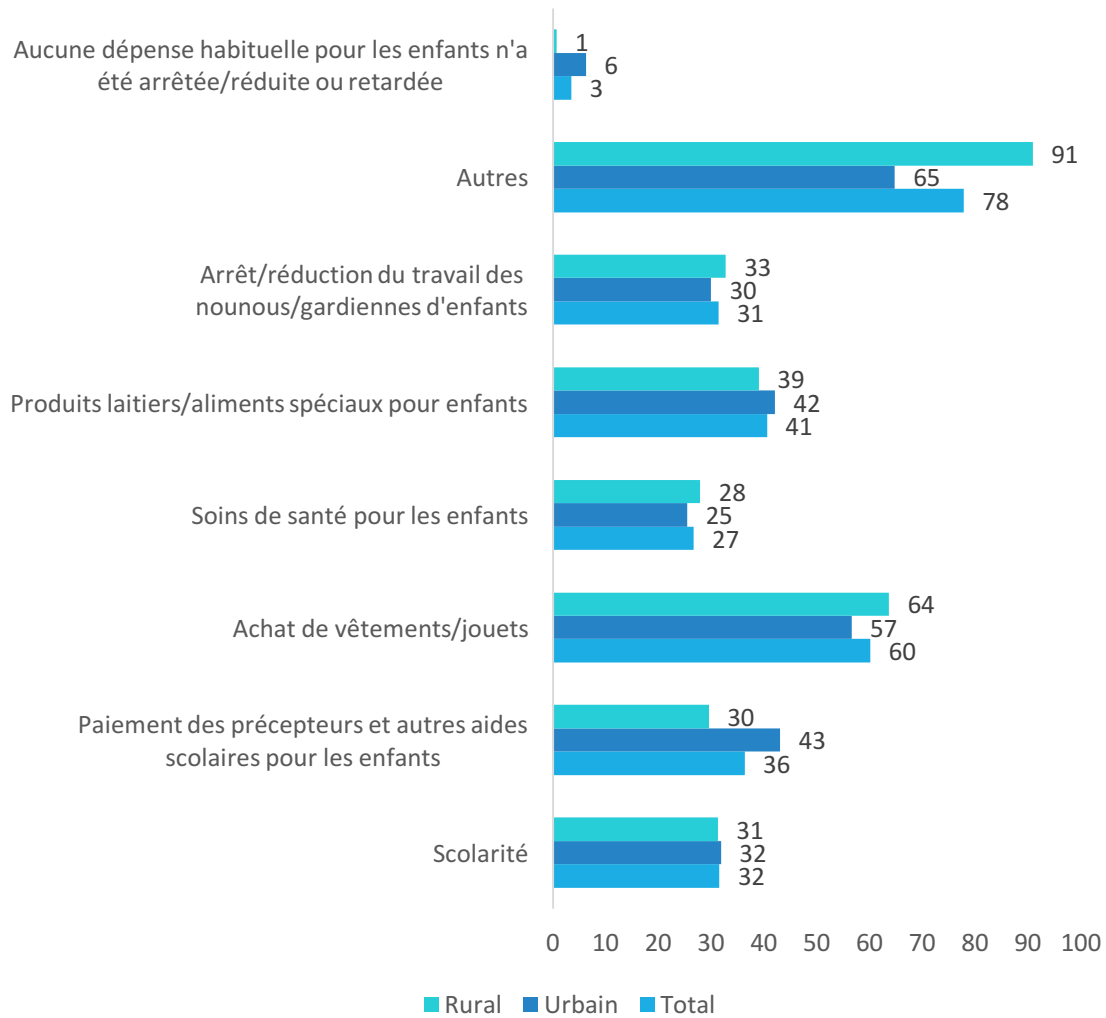

STRATEGIES D'ADAPTATION DES MENAGES

Les stratégies d'adaptation sont des mécanismes que les ménages mettent en place en temps de crise pour pallier leurs effets négatifs et permettre à ses membres de continuer à vivre. Ces stratégies d'adaptation peuvent sauver des vies et certaines sont réversibles une fois la crise passée (baisse de la quantité ou qualité de l'alimentation par exemple) d'autres ne le sont pas (vente de biens de production, migration ou mariage des enfants) et peuvent mener jusqu'à la dissolution complète du ménage. La crise induite par la pandémie COVID-19 a obligé les ménages à mettre en place un certain nombre de stratégies d'adaptation dont la fréquence et l'intensité dépendent de la situation économique du ménage avant la crise.

Les données suivantes sont celles communiquées par les chefs de ménage uniquement.

Types de stratégies d'adaptation mises en place par les ménages

Les répondants ont été interrogés sur les changements de comportement depuis le début de la pandémie. On leur a demandé : « Depuis le début de la Covid-19, avez-vous, vous-même ou un membre de votre ménage, adopté les comportements suivants pour répondre aux besoins fondamentaux de votre ménage ? » et on leur a fourni la liste des options comme le montre le graphique ci-dessous.

Environ sept hommes chefs de leur ménage (75 %) et (82 %) femmes chefs de leur ménage sur dix ont réduit leur consommation de nourriture, et de même, environ sept hommes (71 %) et 8 (80 %) femmes sur dix ont signalé une baisse de la qualité de la nourriture. Un quart (25 %) d'hommes et 23 % de femmes chefs de famille ont été contraints d'envoyer leurs enfants vivre ailleurs. 27 % d'hommes et 23 % de femmes ont accepté plus de travail ou des petits travaux. Un pourcentage important d'hommes (43 %) et de femmes (50 %) ont déclaré avoir emprunté de l'argent à leur famille ou à leurs amis. Le graphique ci-dessous fournit des informations complètes à ce sujet.

22. Comportements des chefs de ménage par sexe (en %)

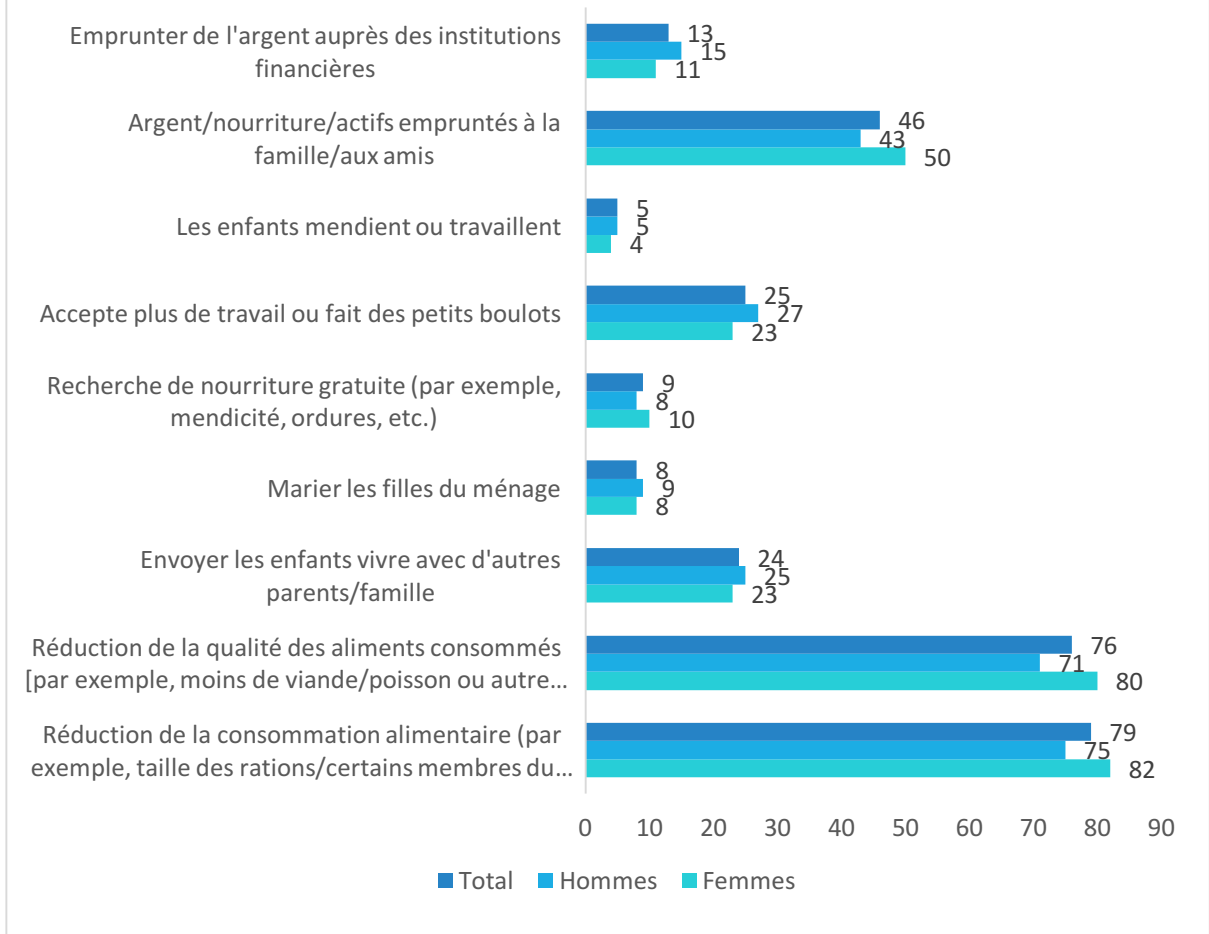

Dans une perspective plus large, 87% des chefs de ménage ont signalé au moins un changement de comportement. Le fardeau semble peser un peu plus sur les femmes (86% des hommes contre 90% des femmes). Cependant, en regardant ceux qui ont adopté au moins 3 comportements, il était relativement égal entre les sexes : en effet, 53% des chefs de ménage dont 54% des hommes et 52% des femmes ont adopté au moins 3 stratégies d'adaptation.

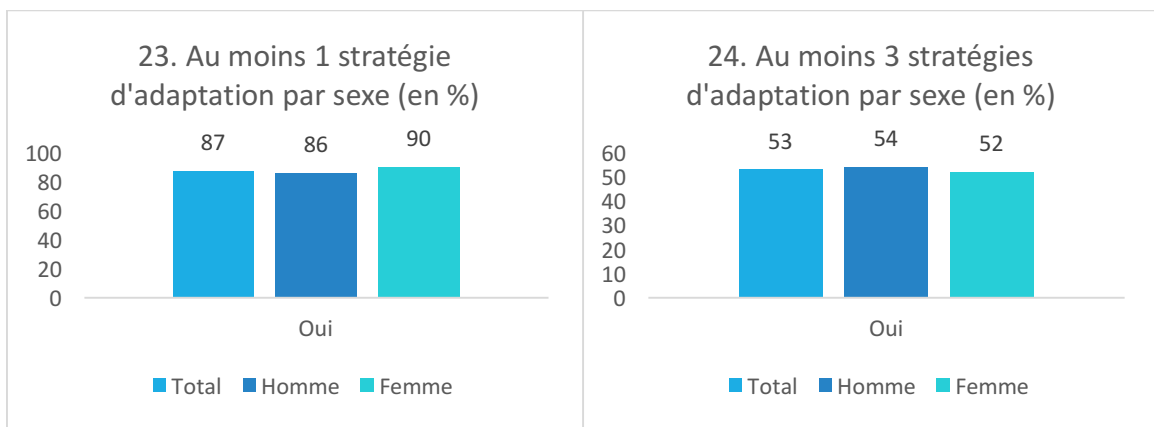

Si l'on examine les comportements déclarés par les chefs de ménage en fonction du lieu de résidence, on constate une plus grande variation qu'entre les sexes. Une majorité de chefs de ménage urbains et ruraux ont déclaré à la fois une réduction de la consommation alimentaire et

une baisse de la qualité des aliments, mais les pourcentages sont nettement plus élevés parmi les répondants urbains : 88 % des répondants urbains ont déclaré avoir réduit leur consommation alimentaire et 86 % ont déclaré avoir réduit la qualité de la nourriture. Par ailleurs, 29 % des chefs de ménages urbains et 19% des ruraux ont envoyé leurs enfants vivre avec d'autres parents. Environ un tiers (35 %) des chefs de ménages urbains et (15 %) des ruraux ont déclaré avoir accepté plus de travail ou des petits travaux. Un pourcentage significatif des chefs de ménages, tant en milieu urbain (41 %) qu'en milieu rural (51 %), ont déclaré avoir emprunté de l'argent à des amis.

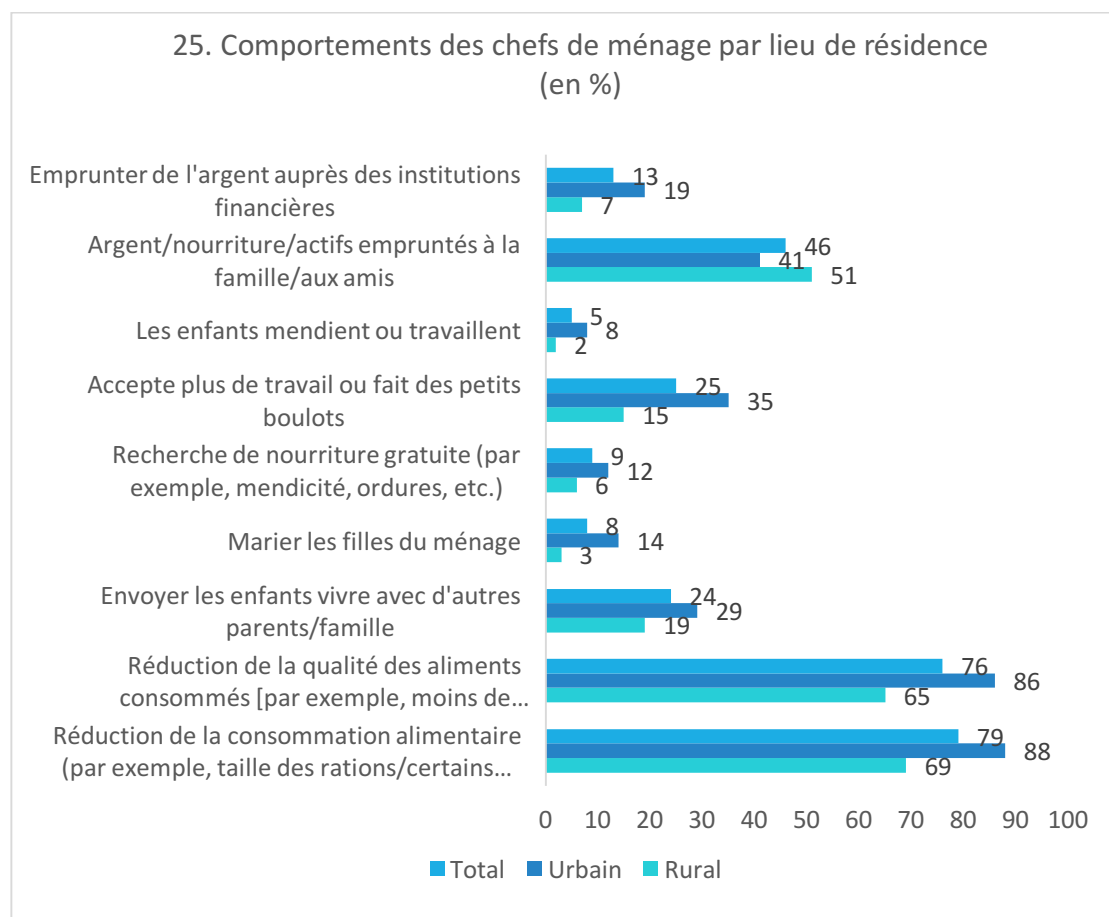

Dans une perspective plus large, comme indiqué ci-dessus, 87% des chefs de ménage ont déclaré adopter au moins un comportement. Beaucoup plus de chefs de ménage urbains ont déclaré cela (93%) que les chefs de famille ruraux (82%). Les pourcentages ont été répartis également par résidence (54% des citadins et 53% des hommes) pour l'adoption d'au moins 3 comportements.

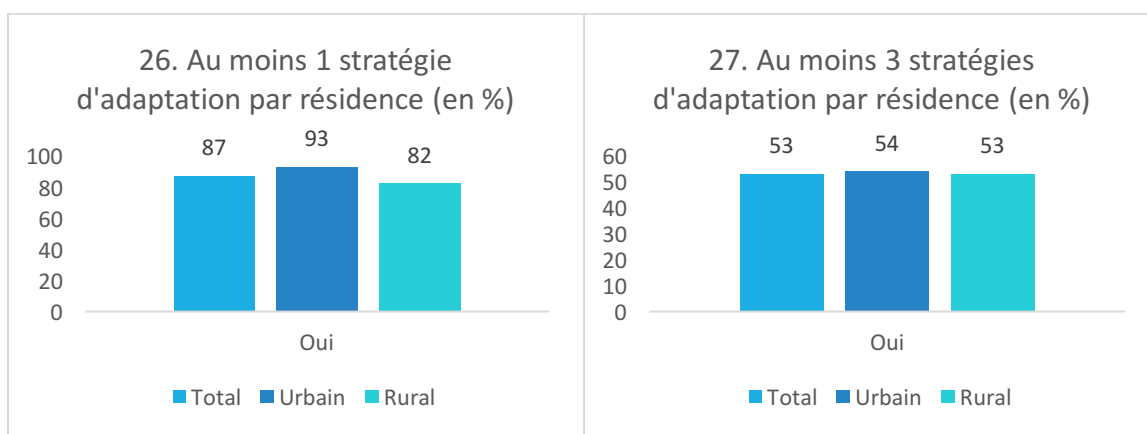

TACHES DOMESTIQUES

Le travail domestique non rémunéré est effectué chaque jour dans le monde entier et est essentiel au bien-être d'une société. La majorité des tâches telles que le nettoyage, la cuisine et, la garde et l'assistance aux enfants ou aux personnes âgées sont exécutés par des femmes et des filles et ne sont généralement pas rémunérées. Depuis le début de la crise de COVID-19, la fermeture des écoles, le confinement à domicile le cas échéant et le couvre-feu ont été des mesures qui ont bouleversé la vie quotidienne des ménages et obligé les populations à des réaménagements importants de leur façon de vivre et gérer leur temps au sein de leur foyer. La pandémie a mis en évidence le rôle essentiel des soins et tâches domestiques particulièrement accrus en temps de crise sanitaire. Contrairement aux crises humanitaires précédentes, avec la COVID-19, ces tâches et soins domestiques sont une dimension clé de la réponse d'urgence, compte tenu de la fermeture des écoles, de la vulnérabilité des personnes âgées et des restrictions de mobilité limitant la disponibilité des travailleurs domestiques. La pandémie contraint aussi les populations et communautés à renforcer l'hygiène individuelle et collective à travers le strict respect des mesures barrières et de distanciation sociale. L'adoption de ces mesures, considérées les plus efficaces, pour freiner voire stopper la propagation du virus, conduit à une augmentation du temps consacré à l'entretien et nettoyage des locaux de résidence des ménages. En conséquence, de nombreuses femmes et hommes dans le monde sont devenus des enseignants, des infirmières et des cuisiniers, entre autres, avec une charge de travail augmentant considérablement, quasiment sans aucune possibilité de sous-traitance des activités ménagères au risque d'introduire l'infection à domicile.

Tâches domestiques et activités de soins du ménage

La pandémie a posé des problèmes pour les tâches domestiques et les travaux ménagers. Bien que cela ne soit pas inattendu, un pourcentage plus important d'hommes a déclaré n'avoir jamais effectué un grand nombre de ces tâches, notamment la préparation du repas, le nettoyage, puiser de l'eau et faire les courses. Le fardeau le plus lourd pesait déjà sur les femmes avant la pandémie. Un pourcentage important de femmes a déclaré passer plus de temps à préparer les repas, à nettoyer et à aller chercher de l'eau. Un pourcentage plus important d'hommes a déclaré consacrer moins de temps à ces tâches qu'avant la pandémie, ce qui a encore accru la charge de femmes. Les pourcentages et les résultats détaillés se trouvent dans les figures ci-dessous qui détaillent l'évolution du temps consacré à des tâches domestiques spécifiques, ventilés par sexe, et indiquent si les personnes interrogées ne font pas cette tâche, ne la faisaient pas avant mais la font maintenant, y consacrent plus de temps, la même durée ou moins de temps.

28. Changements dans le temps passé à la préparation du repas

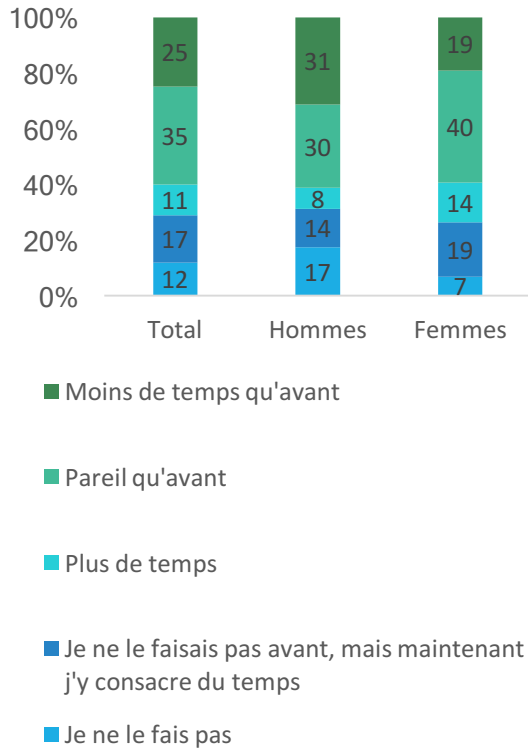

29. Changements dans le temps passé dans le nettoyage

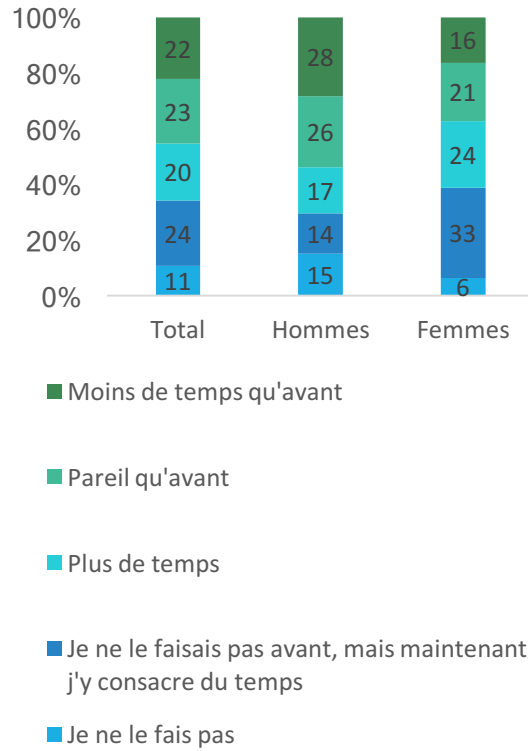

30. Changements dans le temps passé pour puiser de l'eau

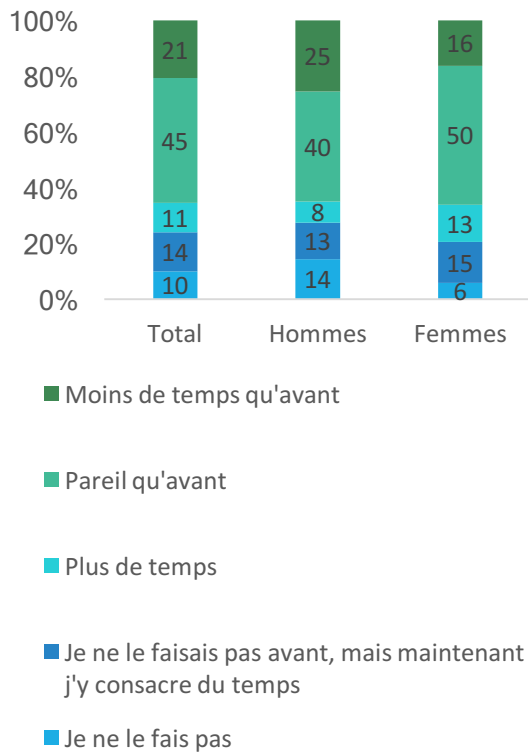

31. Changements dans le temps passé à faire des achats

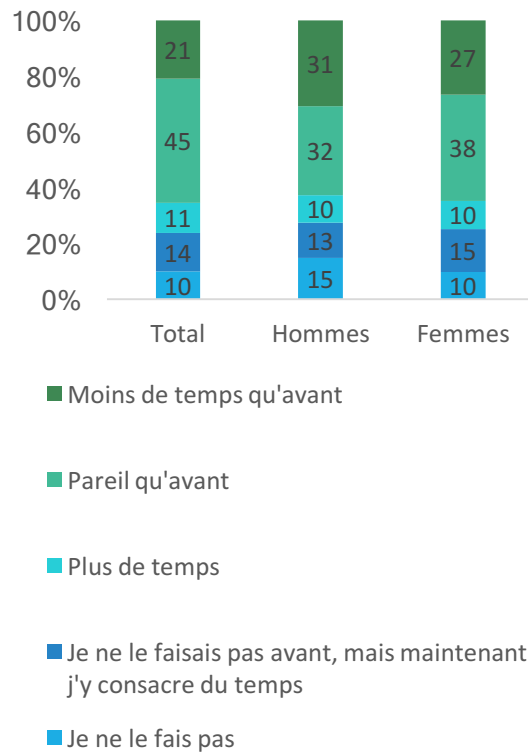

Lorsqu'il s'agit de s'occuper des autres membres du ménage – les enfants de moins de 5 ans, les enfants de 5 à 17 ans, les personnes âgées et les malades – on observe des tendances similaires. Un pourcentage plus élevé d'hommes interrogés déclare ne pas le faire. Un pourcentage plus élevé de femmes déclare consacrer plus de temps à ces tâches. Là encore, comme on peut s'y attendre, la charge des soins aux enfants et aux personnes âgées ou malades incombe plus lourdement aux femmes qu'aux hommes.

32. Changements dans le temps passé à s'occuper des enfants de 0 à 4 ans

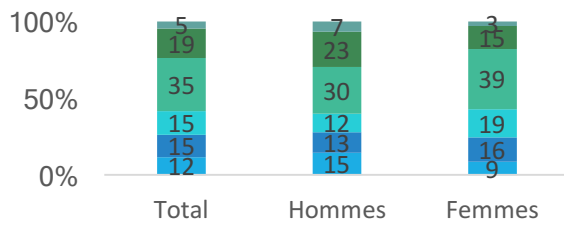

- Pas d'enfants de 0-4 ans dans le foyer
- Moins de temps qu'avant
- Pareil qu'avant
- Plus de temps
- Je ne le faisais pas avant, mais maintenant j'y consacre du temps

33. Changements dans le temps passé à s'occuper des enfants de 5 à 17 ans

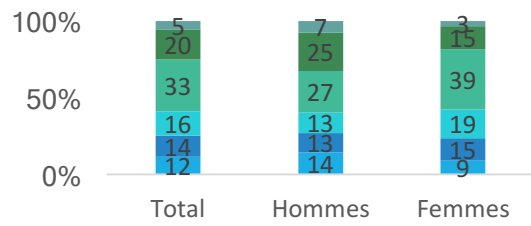

- Pas d'enfants de 5-17 ans dans le foyer
- Moins de temps qu'avant
- Pareil qu'avant
- Plus de temps
- Je ne le faisais pas avant, mais maintenant j'y consacre du temps

34. Changements dans le temps passé à s'occuper des personnes âgées/malades

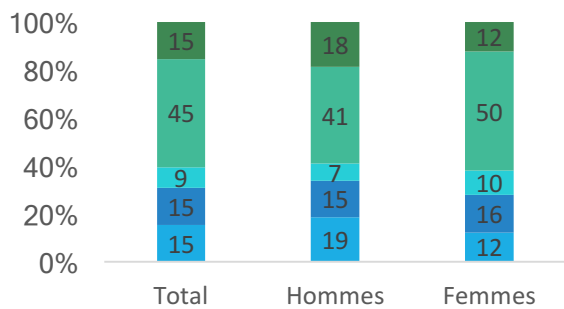

- Moins de temps qu'avant
- Pareil qu'avant
- Plus de temps
- Je ne le faisais pas avant, mais maintenant j'y consacre du temps
- Je ne le fais pas

Dans une perspective plus large, lorsqu'on envisage d'ajouter des tâches supplémentaires non rémunérées dans son ensemble, une charge nettement plus lourde a été imposée aux femmes en général. Plus d'un tiers (37%) des femmes a déclaré passer plus de temps sur au moins 3 tâches non rémunérées depuis le début de la pandémie contre 27% des hommes. L'écart selon la résidence est aussi assez important, avec près de la moitié (47%) des répondants des milieux urbains ont déclaré passer plus de temps sur au moins au moins 3 tâches non rémunérées contre 17% des répondants des milieux ruraux.

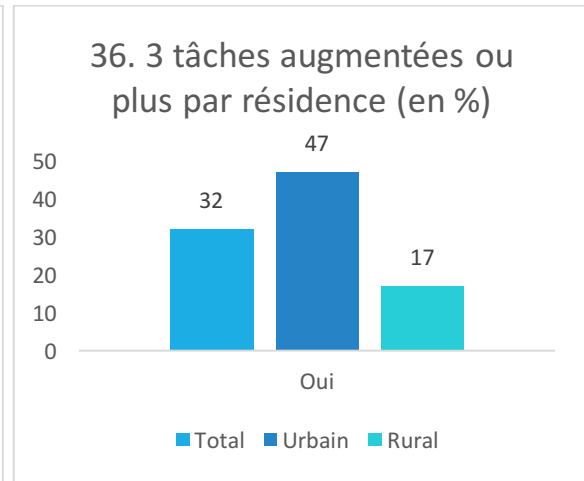
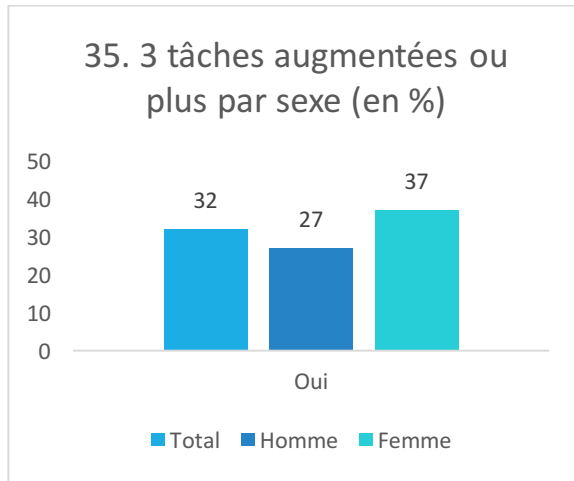

EFFETS SUR LA SANTE

Toute personne a le droit de jouir du meilleur état de santé, lui permettant de vivre dans la dignité. Le droit à la santé est indissociable du droit à la vie et la COVID-19 met à l'épreuve la capacité des États à protéger ce droit. La maladie affecte de manière disproportionnée les femmes et les filles pour de multiples raisons : (1) Devant assumer davantage de responsabilités dans le cadre familial, elles sont exposées à des risques d'infection plus importants. (2) Au niveau global, elles représentent 70 % de la main d'œuvre du secteur de la santé ce qui les met en contact direct avec les personnes infectées (3) Les femmes et filles enceintes et celles qui viennent d'accoucher peuvent être particulièrement vulnérables aux maladies infectieuses, en particulier si elles ont des maladies respiratoires existantes, et sont susceptibles d'avoir un contact régulier avec les services de santé les exposant à des risques.

Par ailleurs, les systèmes de santé surchargés, la réaffectation des ressources, et les perturbations des chaînes d'approvisionnement ont aussi nui à la santé et aux droits des femmes et des filles notamment en matière de sexualité et de procréation, y compris leur accès aux soins maternels et infantiles ; aux soins liés à l'avortement sécurisé ; aux informations et à l'éducation concernant la santé et les droits en matière de sexualité et de procréation ; à la contraception et aux médicaments pour le traitement du VIH/sida et autres infections sexuellement transmissibles.

Cette section du rapport a pour objectif de présenter les données sur la perception de la vulnérabilité de l'individu face à la COVID-19, les effets sur la santé psychologique et sur l'accès aux soins médicaux, y compris les soins de santé sexuelle et reproductive.

Perception du risque d'attraper la COVID-19

Il est assez frappant de constater que l'écrasante majorité d'hommes et de femmes perçoivent qu'ils ne courent aucun risque de contracter la COVID-19. 73 % d'hommes et 81 % de femmes interrogés ont déclaré ne pas se sentir en danger et suivre les précautions recommandées. Parmi ceux qui se sentent en danger, il est à noter que 7 % d'hommes et 4 % de femmes pensent que c'est la décision de Dieu, et n'ont donc pas de choix. Au total, 15 % d'hommes et 11 % de femmes se sentent en danger, soit par manque d'équipement de protection, soit par contact avec des personnes travaillant dans le secteur de la santé, soit pour d'autres raisons. Bien que 100 % des personnes interrogées aient entendu parler de la COVID-19, 2 % d'hommes et 1 % de femmes pensent que COVID-19 n'existe pas réellement.

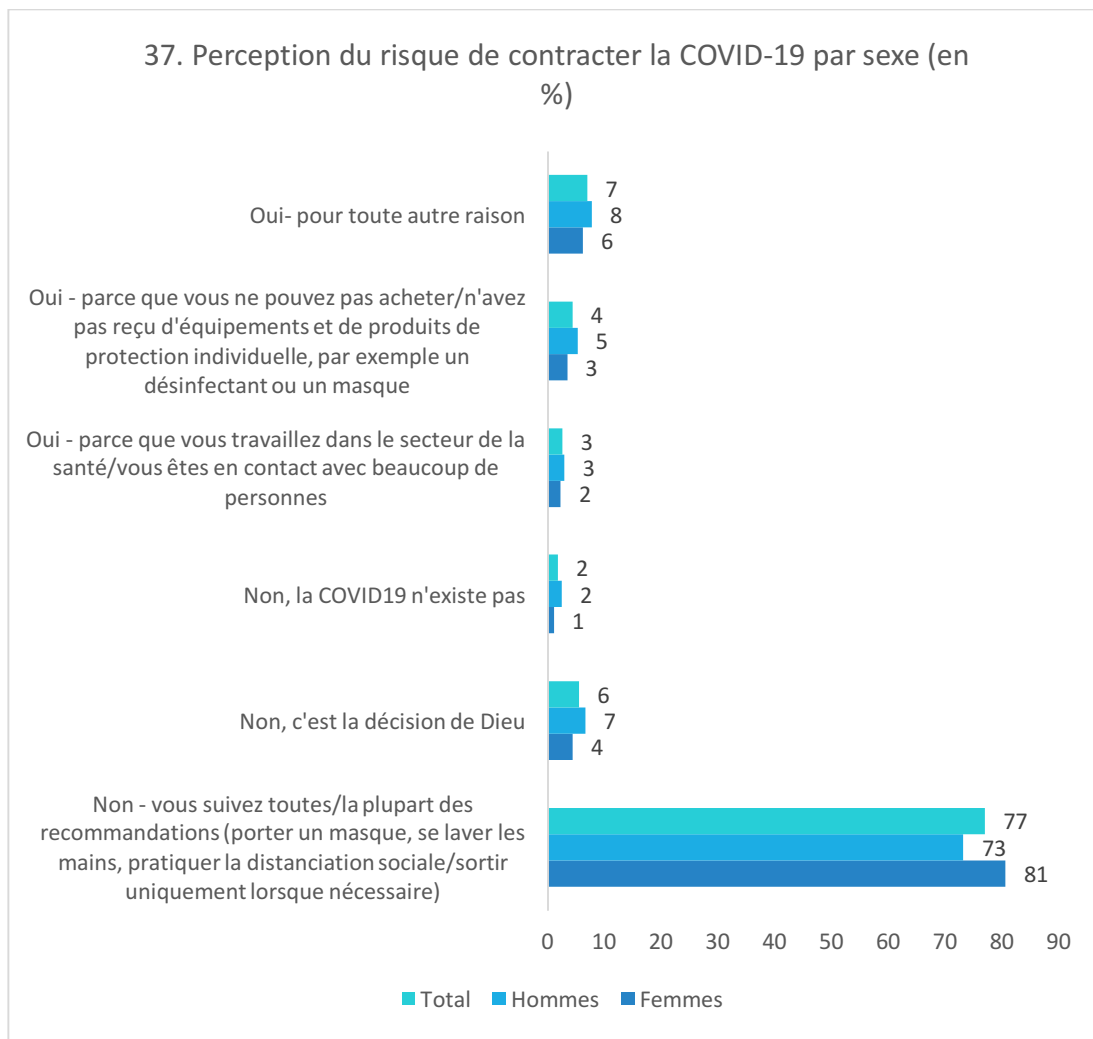

Les variations entre les groupes sont légèrement plus importantes dans la ventilation par lieu de résidence. Alors que près de neuf habitants sur dix (87 %) des zones rurales ont déclaré ne pas se sentir en danger, ce chiffre est tombé à 67 % des habitants des zones urbaines. Il est possible que les habitants des zones urbaines reçoivent plus d'informations et soient donc plus au courant des risques. La densité de population plus élevée en milieu urbain est également à prendre en compte dans la perception du risque d'attraper la COVID-19

Environ 5 % des répondants des zones urbaines et rurales estiment que le fait d'attraper COVID-19 est une décision de Dieu et 2 % des répondants des zones urbaines et rurales pensent que la COVID-19 n'existe pas. Il est à noter ici que le pourcentage de répondants urbains qui se sentent en danger est sensiblement plus élevé que celui des résidents ruraux. En effet, au total, 22 % des répondants des zones urbaines contre 6 % des répondants des zones rurales évoquent des raisons liées au manque d'équipement de protection, du contact avec les autres ou pour d'autres raisons. Il serait intéressant d'approfondir cette question. Peut-être qu'une fois de plus, les zones urbaines reçoivent plus de messages et connaissent plus de personnes qui ont contracté la maladie et, de ce fait, se sentent relativement plus à risque.

38. Perception du risque de contracter la COVID-19 par lieu de résidence (en %)

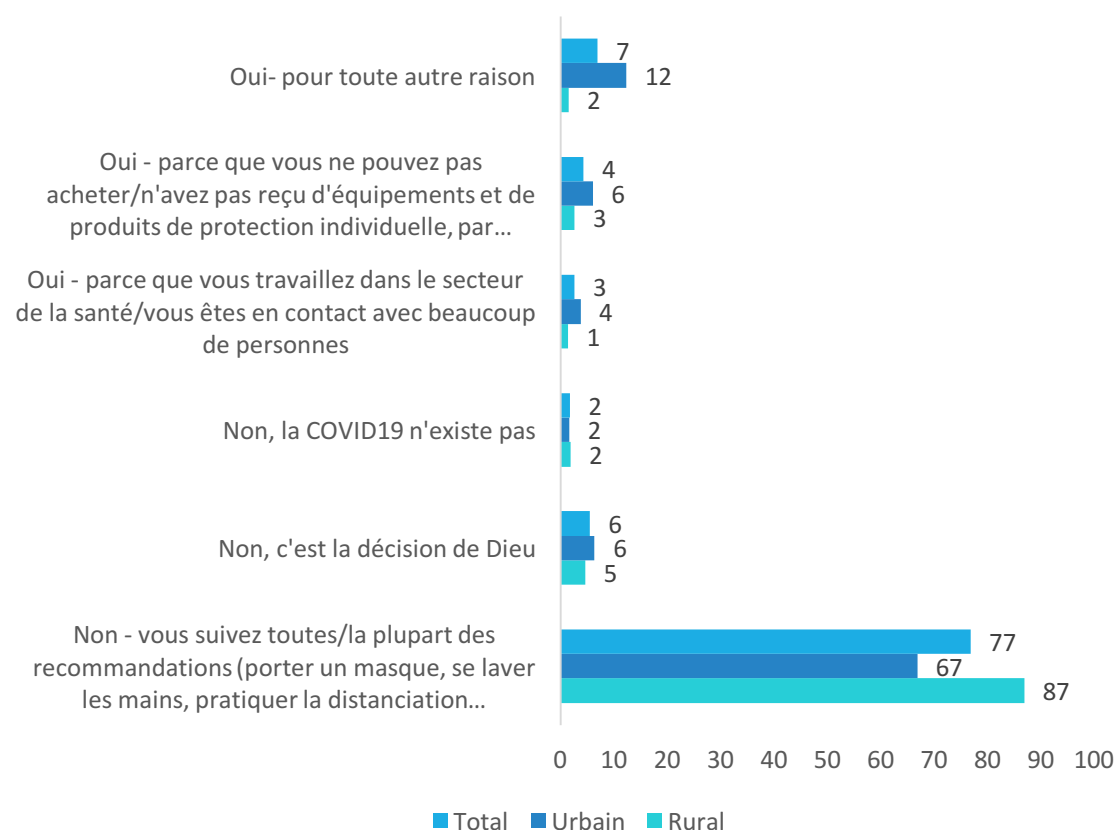

Effets sur la santé psychologique

Partout dans le monde, la pandémie a eu des répercussions importantes sur la santé émotionnelle et mentale. La pandémie, les mesures de prévention telles que le confinement et les changements dans la vie quotidienne, ainsi que les décès et les maladies ont été préjudiciables à la santé psychologique du monde. Il en va de même pour la RCA. Une majorité écrasante (plus de 80 %) d'hommes et de femmes et de personnes interrogées en milieu urbain et rural ont déclaré que la pandémie avait un effet sur leur santé mentale et émotionnelle. Les conséquences sur la santé mentale et émotionnelle étaient légèrement plus importantes chez les femmes et les personnes interrogées en milieu rural. 85 % de femmes contre 83 % d'hommes ont fait état d'un impact psychologique. 87 % des répondants ruraux contre 81 % des résidents urbains l'ont signalé.

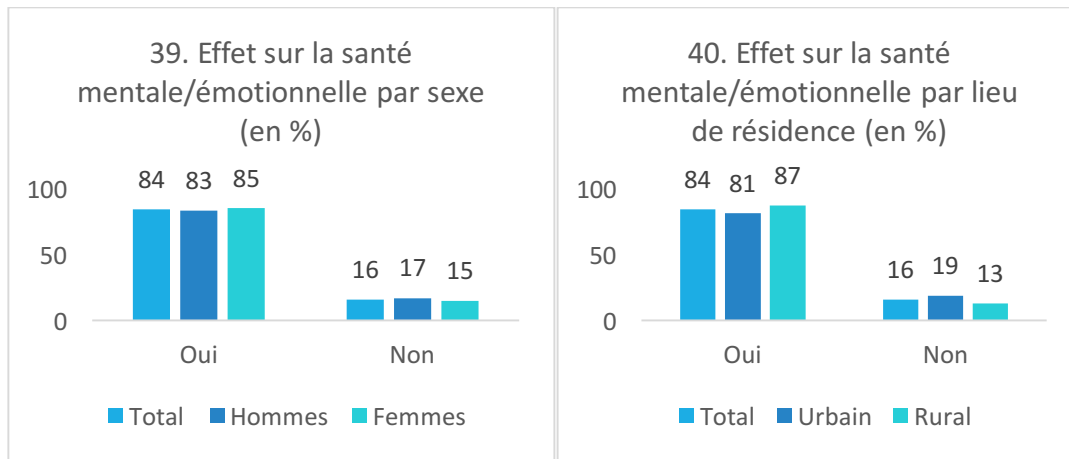

Effets sur l'accès aux soins médicaux

Presque toutes les personnes interrogées ont déclaré avoir eu recours à des services médicaux depuis le début de la pandémie. La grande majorité des répondants quel que soit le sexe et le milieu de résidence déclarent avoir eu besoin de services de santé depuis le début de la pandémie. Parmi ceux eux, une proportion importante a rencontré des difficultés d'accès aux services. C'est une statistique préoccupante car 33 % d'hommes et 37 % de femmes ont fait état de difficultés ainsi que 39 % des résidents urbains et 30 % des résidents ruraux. Il serait intéressant de comparer ces chiffres à ceux de la période pré-pandémique. Bien que les raisons de ces difficultés n'aient pas été étudiées plus profondément, il est possible que les systèmes de santé aient été submergés par la COVID-19 et n'aient donc pas pu répondre à d'autres besoins. Il est également possible que les gens aient eu peur de se rendre dans les établissements de santé par crainte d'attraper la maladie, comme cela a été signalé dans d'autres pays.

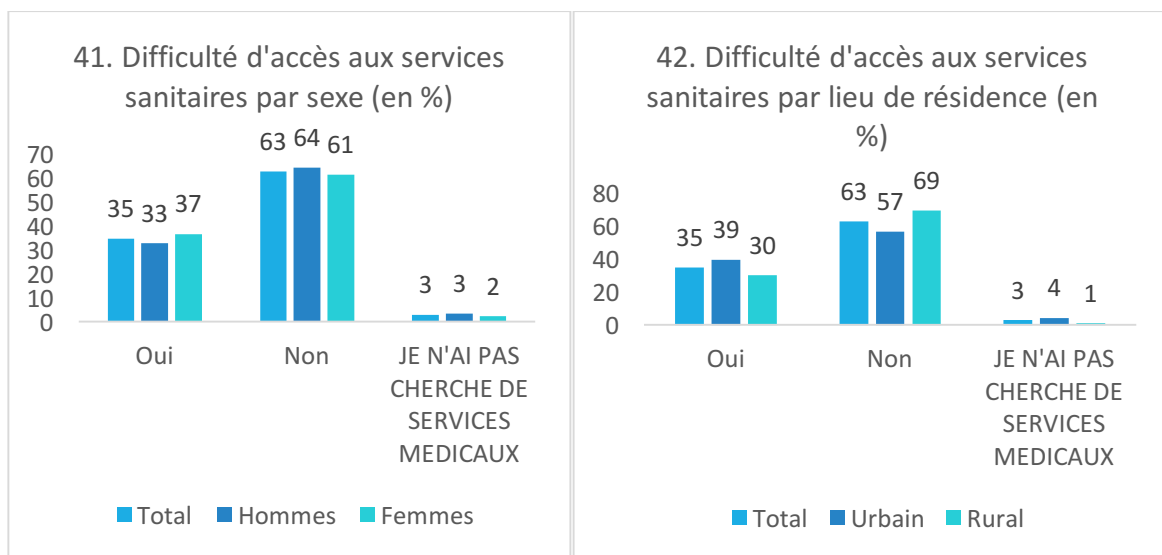

Accès aux soins de santé pour les enfants du ménage

Des tendances similaires ont été constatées lors de l'évaluation des difficultés d'accès aux services de santé pour les autres membres du ménage, y compris les enfants. Presque tous les répondants – hommes et femmes, urbains et ruraux – ont cherché à faire faire soigner les enfants

mais 30 % d'hommes et 36 % de femmes ont fait état de difficultés pour accéder à ces soins ainsi que 39 % des résidents urbains et 27 % des résidents ruraux.

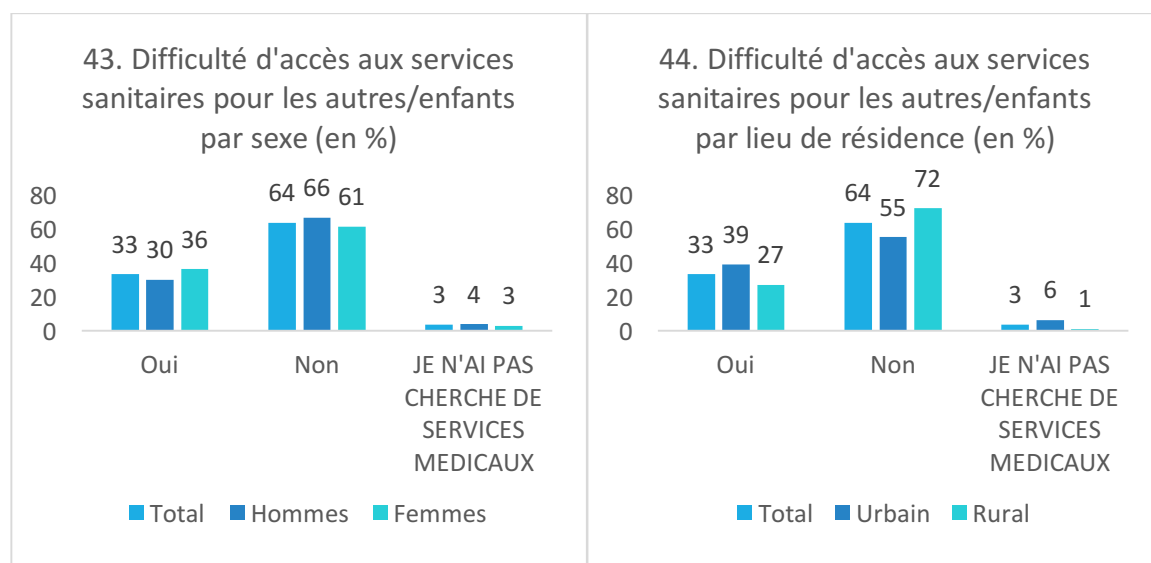

Accès aux services de santé de la reproduction

En ce qui concerne l'accès aux services de planning familial et de santé reproductive, si les difficultés signalées par sexe sont égales, il existe une grande variation en ce qui concerne le lieu de résidence. Un quart (25%) d'hommes et de femmes ont déclaré avoir des difficultés à accéder à ces services. En revanche, 38 % des résidents urbains ont déclaré avoir de telles difficultés, contre seulement 12 % des résidents ruraux. Le fait que près de quatre répondants urbains sur dix aient déclaré avoir des difficultés à accéder aux services de planning familial et de santé reproductive est préoccupant. Il se peut que les centres urbains aient été plus durement touchés par la pandémie et que les services non liés à la COVID-19 aient été plus difficiles à trouver.

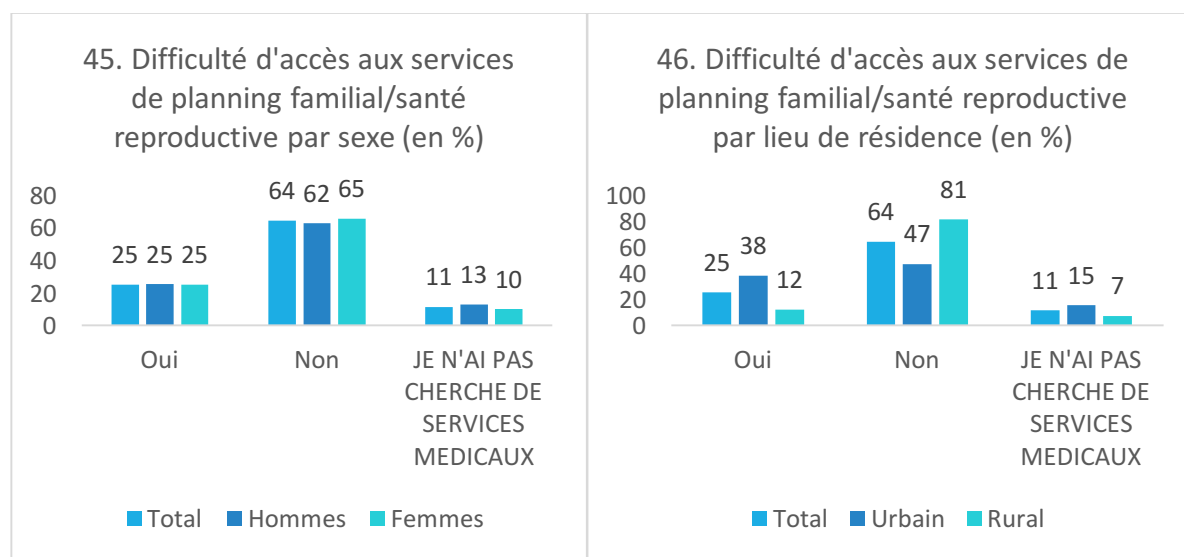

EFFETS SUR LA DISCRIMINATION, LA SECURITE ET LA VIOLENCE

La discrimination est au cœur des inégalités en termes d'obtention et de jouissance des droits de l'homme. L'élimination de la discrimination est inscrite dans la Déclaration Universelle des Droits de l'Homme et dans les principaux traités internationaux relatifs aux droits de l'homme. Dans le programme de développement durable à l'horizon 2030, les chefs d'État et de gouvernement se sont fermement engagés à « ne laisser personne de côté », à « éliminer la discrimination » et à mettre en œuvre le programme « d'une manière compatible avec les droits et obligations des États selon la loi internationale ». La collecte de données sur la prévalence de la discrimination (indicateur ODD 10.3.1 / 16.b.1) est essentielle en tant qu'étape vers la réalisation du programme de développement durable à l'horizon 2030 et contribue aux efforts des Nations Unies pour protéger les personnes et reconstruire mieux compte tenu de la COVID-19. En outre, les données sur la prévalence de la discrimination ventilée par groupes vulnérables et marginalisés sont particulièrement importantes pour garantir que les défis auxquels ces groupes sont confrontés sont identifiés et traités.

La COVID19 et ses conséquences ont touché certains groupes de façon disproportionnée, ce qui fait ressortir des inégalités structurelles sous-jacentes et des discriminations omniprésentes, qu'il convient de combattre, pendant la riposte comme au lendemain de la crise.

Comme rappelé par le Secrétaire Général des Nations Unies, dans toutes les sphères, qu'il s'agisse de la santé, de l'économie, de la sécurité ou encore de la protection sociale, les ravages causés par la COVID-19 sont encore plus graves pour les femmes et les filles, du seul fait de leur genre. Gagnant généralement moins que les hommes, elles ressentent particulièrement les effets économiques de la pandémie. La réaffectation des ressources et des priorités, y compris les services de santé sexuelle et procréative, a des répercussions sur leur santé. La charge des soins non rémunérés s'est accrue et les violences de genre ont connu, au niveau global, une augmentation exponentielle sous l'effet des pressions économiques et sociales engendrées par la pandémie de COVID-19.

Sentiment d'avoir été victime de discrimination

Lors de l'évaluation de la discrimination, on a demandé aux répondants : « Avez-vous personnellement subi une forme quelconque de discrimination à votre rencontre ? ». Bien qu'elle ne soit pas spécifiquement liée au moment de la pandémie, on peut supposer que la discrimination a eu lieu dans le contexte de la COVID-19. En outre, les types de discrimination n'ont pas été étudiés en détail.

Un grand nombre de personnes interrogées (48%) ont déclaré avoir été victimes de discrimination dont 42 % d'hommes et plus de la moitié des femmes (54 %) déclarant avoir été personnellement victime de discrimination.

Il est également intéressant de noter que les répondants ruraux (61%) ont plus souvent signalé avoir été victime de discrimination que les résidents urbains (39%). Les raisons de cet écart et de la discrimination plus fréquente dans les zones rurales mériteraient d'être étudiées plus en détail.

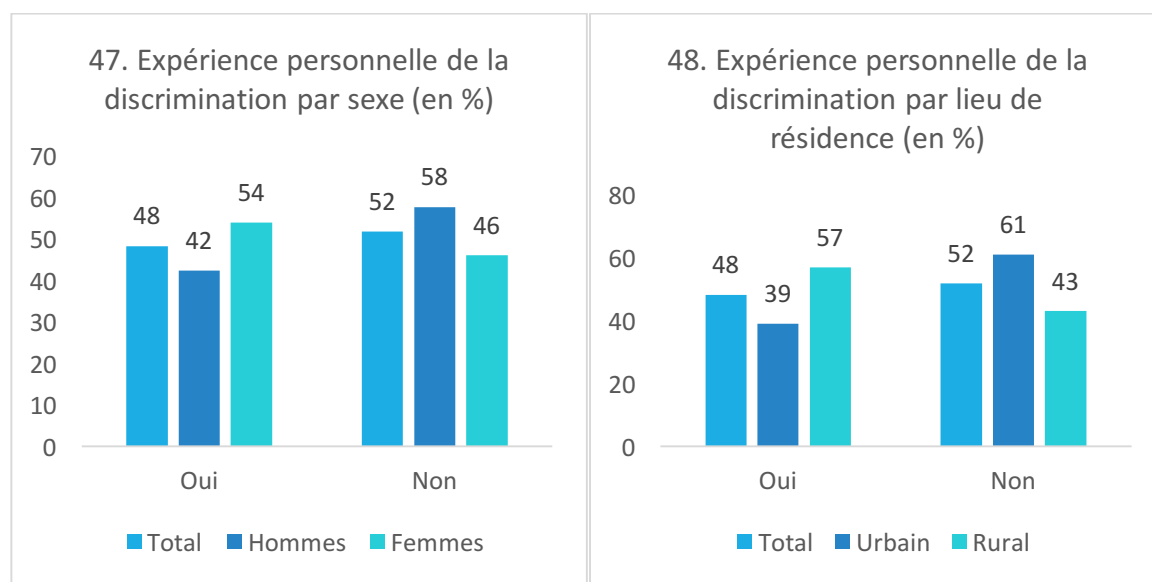

Augmentation de la discrimination dans le pays

Les répondants ont également été interrogés sur l'augmentation de la discrimination, du racisme et des préjugés de façon globale dans le pays ou les dans les régions où ils vivent : « Avez-vous ressenti une augmentation de toute forme de discrimination, de préjudice ou de racisme dans le pays/la région où vous vivez ? » Cette augmentation se réfère au début de la COVID-19. Une fois de plus, nous constatons que le fardeau est plus lourdement ressenti par les femmes. En effet, 55 % de femmes ont signalé une augmentation de la discrimination, du racisme ou des préjugés là où elles vivent, contre 43 % d'hommes. Bien que ces deux chiffres soient assez élevés et que toute discrimination soit inacceptable, les femmes continuent à subir plus de conséquences négatives que les hommes.

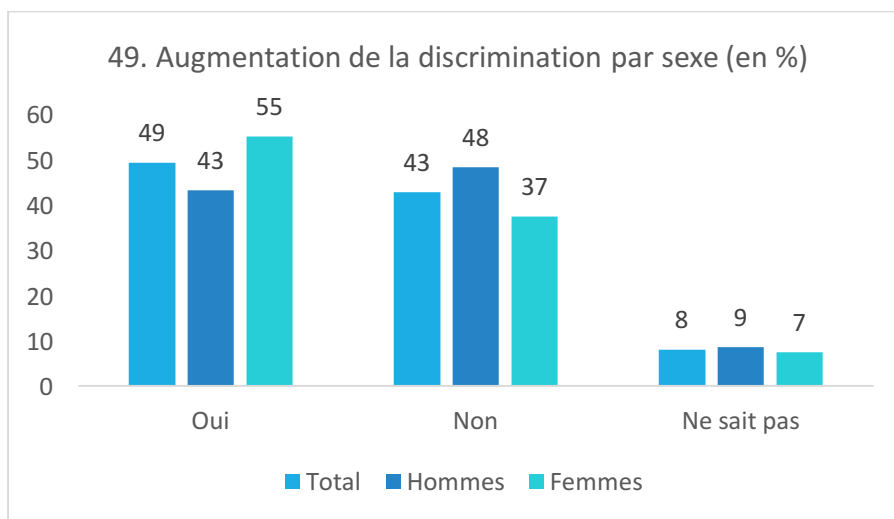

Sécurité

Compte tenu de la difficulté de collecter des données sur la sécurité et les violences basées sur le genre, et pour des raisons de sécurité des répondants, cette enquête n'a pas été en mesure d'aborder directement ces questions et d'évaluer leur augmentation probable depuis la pandémie, comme cela a été largement rapporté dans le monde entier. Les questions posées permettent cependant de se faire une idée de ces phénomènes pendant cette période de pandémie.

La sécurité est une préoccupation majeure, surtout lorsqu'on se trouve chez soi. Les sentiments de sécurité et les raisons de ne pas se sentir en sécurité chez les personnes qui déclarent ne pas se sentir en sécurité ont été examinées. Il est assez surprenant de constater que les hommes sont plus nombreux que les femmes à déclarer ne pas se sentir en sécurité à la maison. 31 % d'hommes ont déclaré ne pas se sentir en sécurité, tandis que 23 % de femmes ont déclaré la même chose. Ces deux chiffres restent cependant élevés, et il est choquant de constater qu'entre un quart et un tiers de tous les répondants ne se sentent pas en sécurité dans leur propre maison. Il serait intéressant d'examiner plus en détail les sentiments de sécurité et la manière dont ils concernent les femmes en particulier.

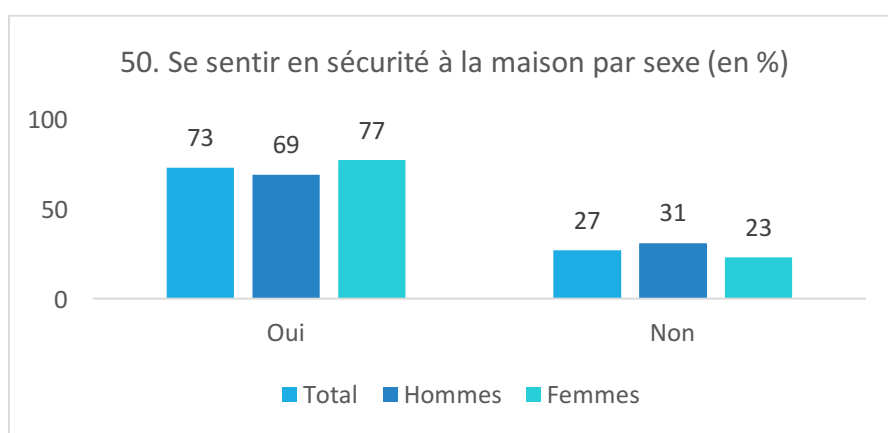

La principale raison d'insécurité à domicile invoquée est l'augmentation de la criminalité depuis la pandémie. 63 % d'hommes et 48 % de femmes ont déclaré que l'augmentation de la criminalité était une raison pour laquelle ils ne se sentaient pas en sécurité. Environ 5 % d'hommes et de

femmes ont déclaré ne pas se sentir en sécurité en raison de la nature de leur travail (soins de santé) et de leurs interactions avec des personnes atteintes de COVID-19. 11 % d'hommes et 15 % de femmes ont déclaré vivre dans des zones densément peuplées, ce qui peut les rendre vulnérables – que ce soit à la criminalité ou à la contamination à la COVID-19. Il est particulièrement préoccupant de constater que 15 % de femmes interrogées ont déclaré ne pas se sentir en sécurité parce que les enfants dans la maison étaient victimes d'abus physiques ou sexuels. Il s'agit là d'une préoccupation importante qui requiert une attention particulière.

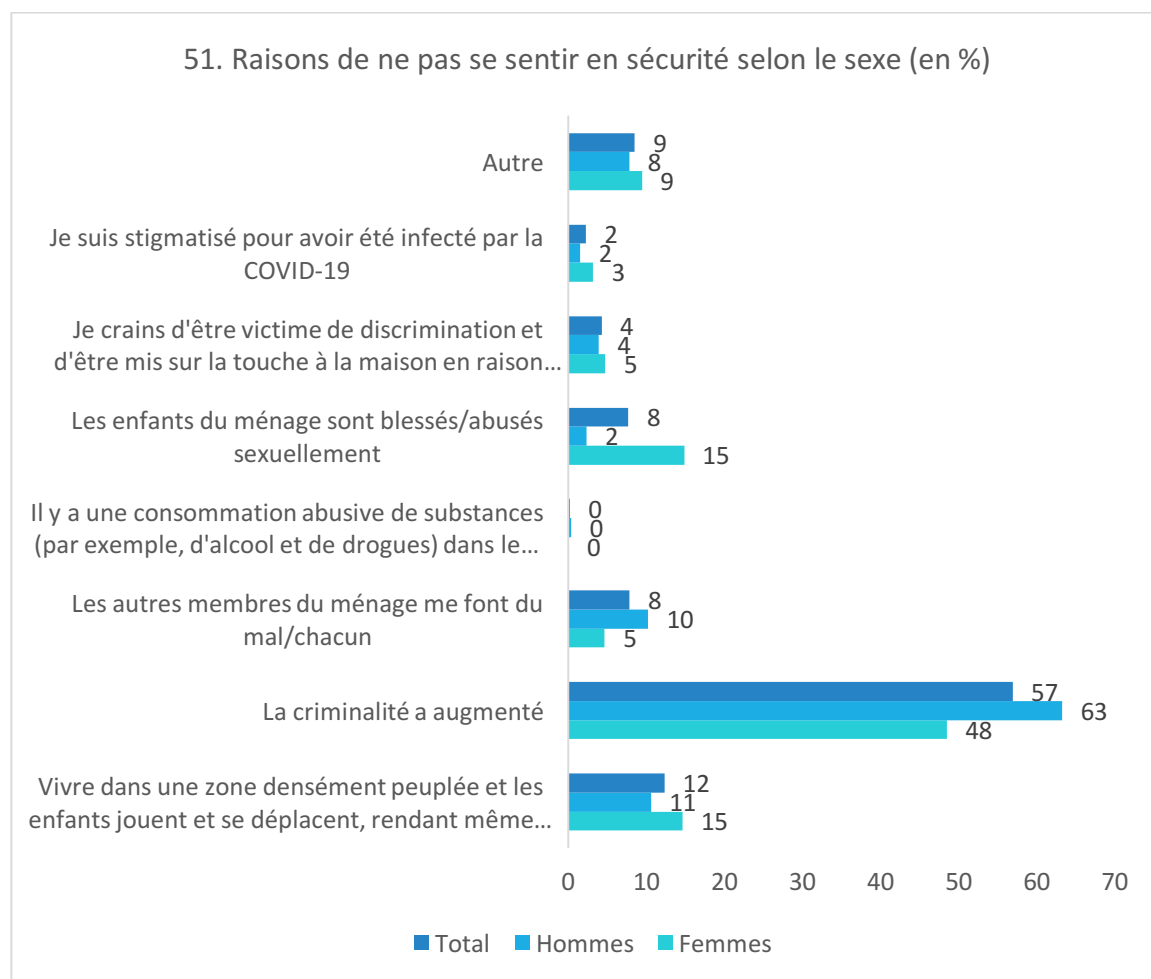

Si l'on ventile par lieu de résidence, 18 % des personnes interrogées en milieu urbain ont déclaré s'être senties en insécurité à la maison, tandis que plus d'un tiers (36 %) des résidents ruraux ont déclaré la même chose. Cela signifie que le pourcentage de personnes interrogées qui se sentent en danger est deux fois plus élevé dans les zones rurales que dans les zones urbaines.

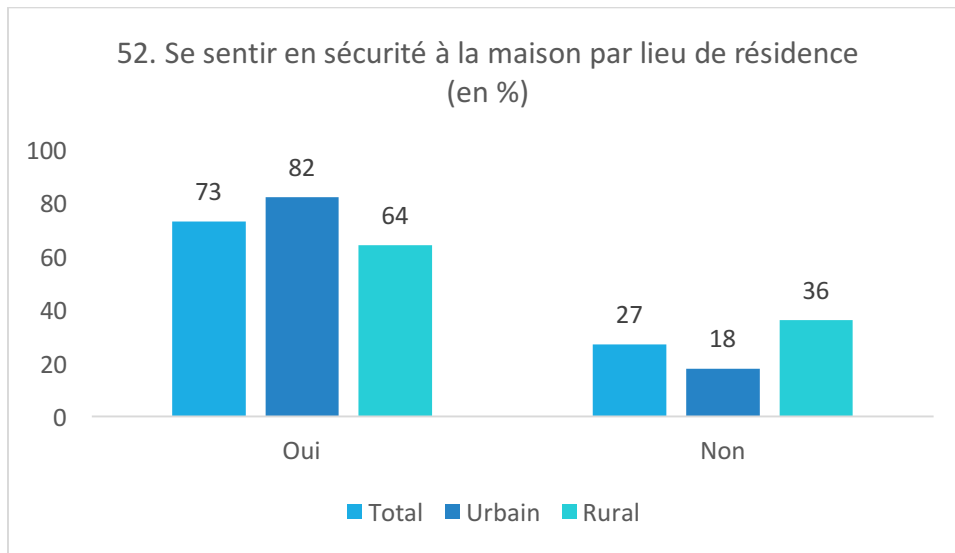

La principale raison invoquée est une nouvelle fois l'augmentation de la criminalité qui varie beaucoup selon que les répondants vivent en milieu urbain ou rural. Alors que 33 % des personnes du milieu urbain ont déclaré que l'augmentation de la criminalité était une raison pour laquelle elles ne se sentaient pas en sécurité chez elles, un chiffre impressionnant de 69 % de résidents ruraux a fait de même. Il serait intéressant d'étudier pourquoi la raison liée à l'augmentation de la criminalité est deux fois plus élevée dans les zones rurales qu'urbaines.

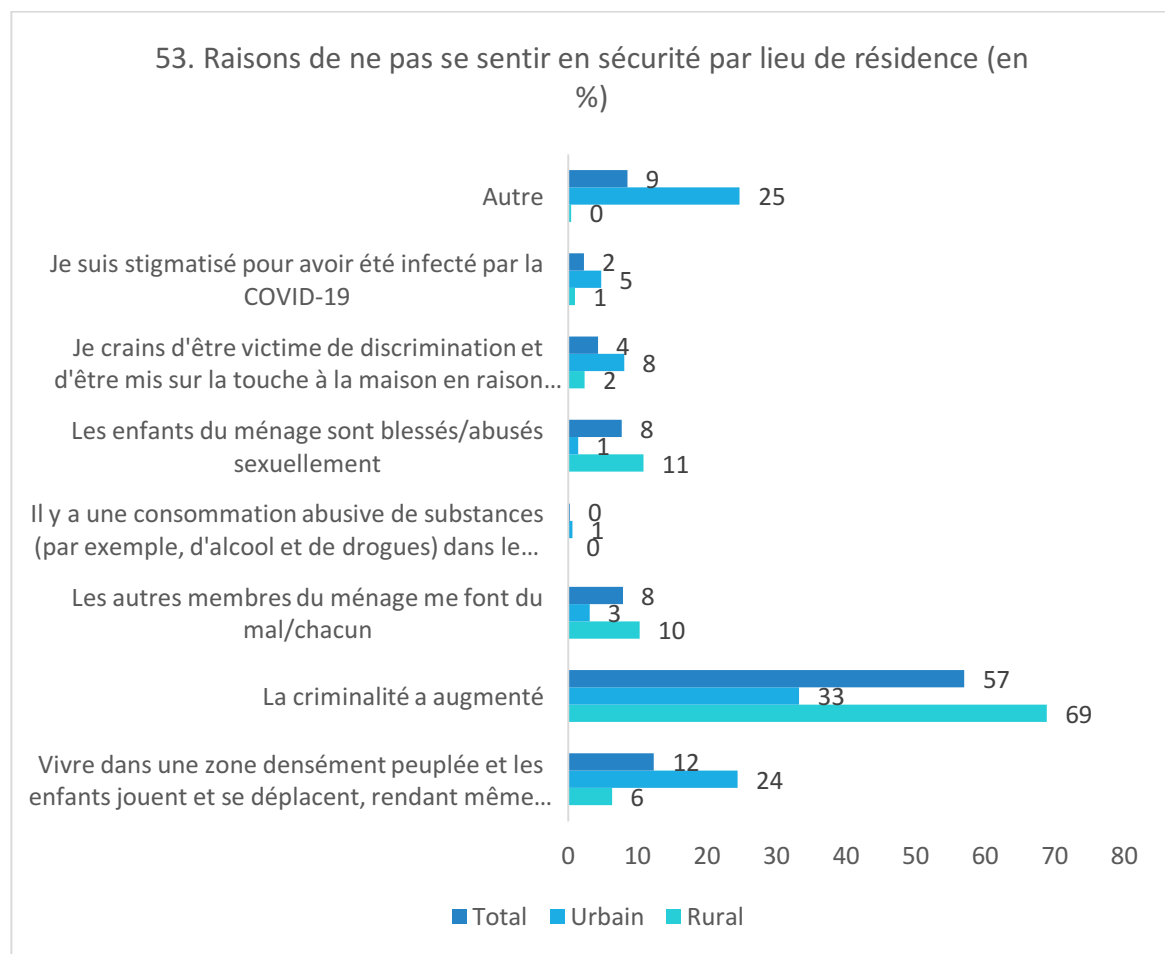

Menaces par les forces de l'ordre

Dans le cadre de l'application des restrictions de circulation et des mesures de protection liées à la COVID-19, il est possible que des personnes aient fait l'objet de menaces ou de violences réelles de la part de la police ou d'autres autorités. Cette question a été étudiée. Des pourcentages à peu près égaux d'hommes et de femmes – 25 % et 23 % respectivement – ont déclaré avoir subi des menaces de violence de la part de la police ou d'autres autorités.

Cette situation a été plus largement signalée parmi les résidents urbains que parmi les résidents ruraux avec plus d'un tiers des résidents urbains ayant déclaré avoir reçu des menaces de violence, contre 13 % des résidents ruraux.

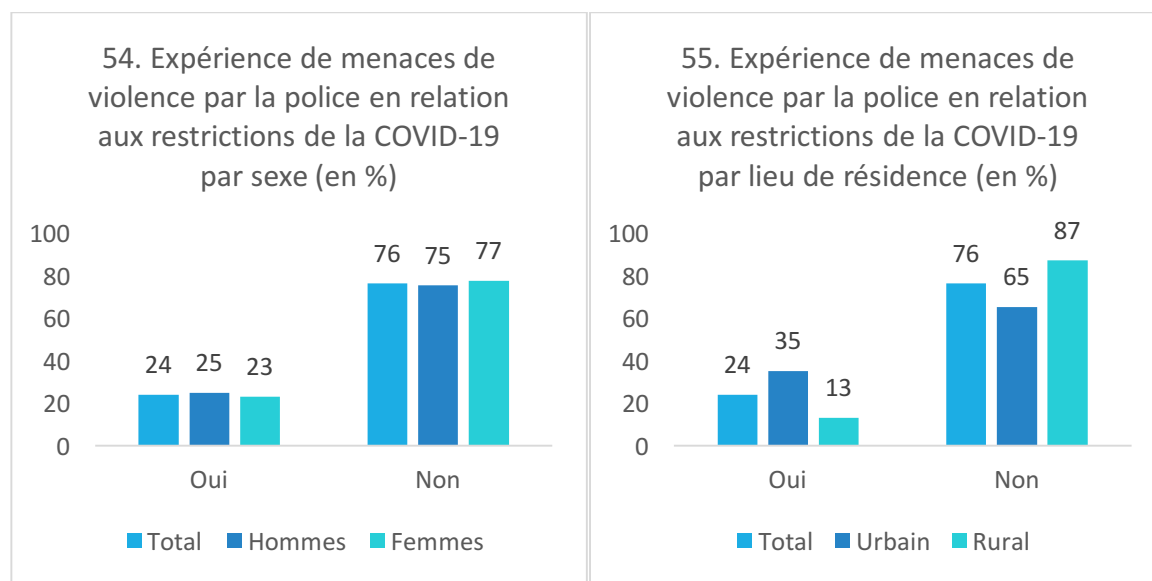

Violence au sein de ménages

La violence physique au sein du ménage a été étudiée. Dans le monde entier, une augmentation de la violence domestique, en particulier à l'égard des femmes, a été largement signalée depuis la pandémie et pendant les périodes de confinement et de restriction des déplacements qui ont suivi. Tant les hommes que les femmes (45 %) ont fait état d'une augmentation de la violence domestique. C'est stupéfiant : près de la moitié des personnes interrogées signalent une augmentation de la violence, soit dans leur propre foyer, soit dans les foyers de leur communauté, depuis le début de la pandémie. Cette tendance à l'augmentation de la violence associée au fait de rester chez soi correspond bien aux constatations faites à l'échelle mondiale.

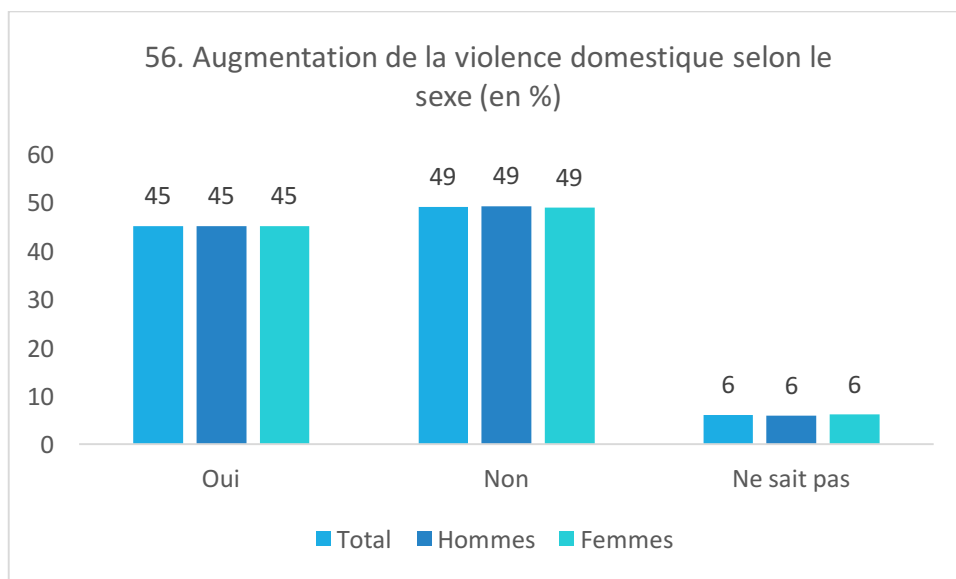

Cette question a été approfondie en demandant aux répondants qui a été le plus touché par l'augmentation de la violence. Si l'idée que tout le monde est touché de la même manière a été citée par 55% d'hommes et 50% de femmes, de nombreux répondants ont fait état d'impacts différents sur certaines personnes. Une fois de plus, ce sont les femmes et les filles qui portent le poids de la violence. Environ 15 % des personnes interrogées ont déclaré que les femmes étaient les plus touchées, et environ 14 % des personnes interrogées ont déclaré que les filles étaient plus touchées. Les garçons et les enfants en général ont également été cités, mais à des niveaux plus faibles

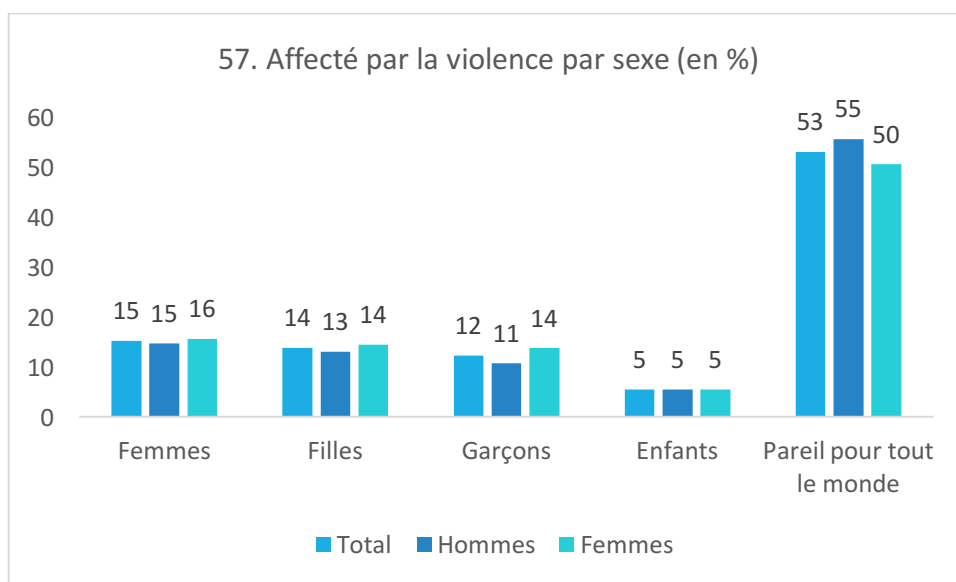

Alors que les hommes et les femmes ont signalé de la même façon une augmentation de la violence et les personnes les plus touchées, la ventilation entre les zones urbaines et rurales fait apparaître des variations. Il y a un écart de 10 points de pourcentage de plus parmi entre les répondants urbains qui ont signalé une augmentation de la violence dans leur foyer ou dans celui de leur communauté que chez les ruraux, respectivement, 50 % et 40 %.

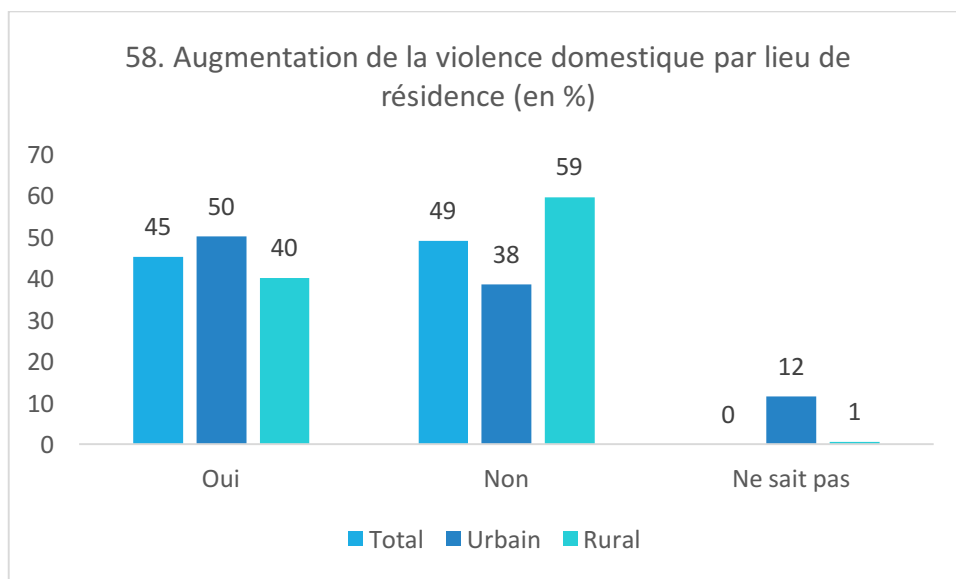

Il y a également beaucoup plus de variations entre les répondants des zones urbaines et rurales que celles observées entre les sexes lorsqu'il s'agit de savoir qui a été le plus touché par cette violence accrue. Près d'un quart (23 %) des personnes interrogées en milieu urbain ont fait état d'une charge accrue pour les femmes. En revanche, près d'un quart (23 %) des habitants des zones rurales ont déclaré que les filles étaient plus touchées. Quoiqu'il en soit, c'est sur les femmes et les filles que l'impact s'est le plus fait sentir.

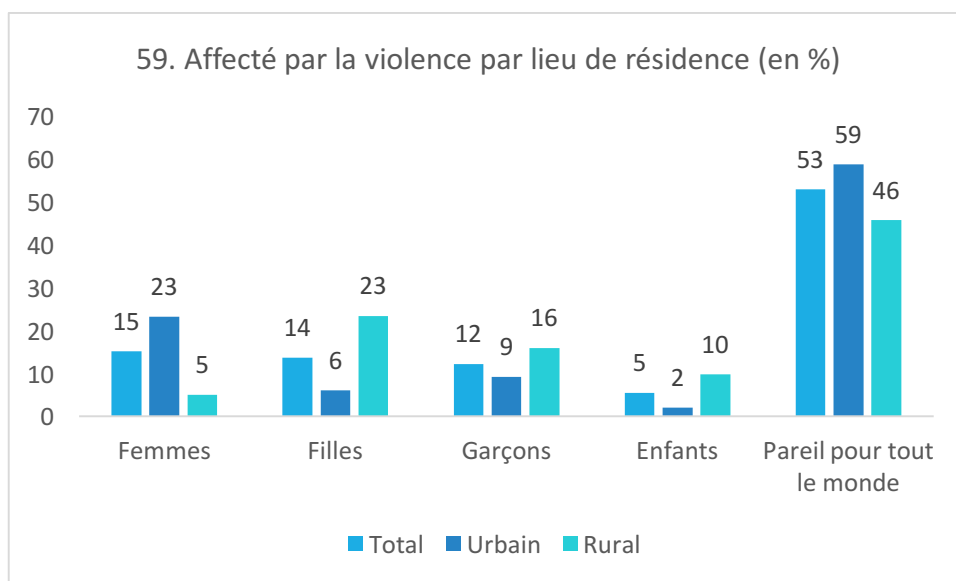

GOUVERNANCE DE LA CRISE DE COVID-19

Les réponses gouvernementales à la pandémie vont d'un confinement national strict imposé par certains pays à la contestation de la gravité ou même de l'existence de la COVID-19 par d'autres pays. Le leadership a des implications sur l'efficacité de la réponse d'un pays à la pandémie. Au milieu de l'année 2020, il était clair que la pandémie mettait les dirigeants politiques « à l'épreuve ». Comme l'a dit un organisme de presse, « Les choix politiques et de communication que font les dirigeants nationaux ont un impact mesurable sur l'efficacité de la réponse à la pandémie »²⁴. La réponse du gouvernement à la crise est extrêmement importante, et la perception de la capacité de son gouvernement à gérer une telle crise est tout aussi importante.

Réponses du gouvernement à la COVID-19

L'enquête a exploré les perceptions des répondants sur la réponse de leur gouvernement à la pandémie. Une majorité d'hommes et de femmes – 69 % et 66 % respectivement – ont déclaré que leur gouvernement avait fait un très bon travail. En outre, 18 % d'hommes et 21 % de femmes ont déclaré que leur gouvernement avait fait du bon travail. Au total, cela signifie que 87 % d'hommes et de femmes ont une opinion positive de la réponse du gouvernement.

Un peu plus d'habitants des zones rurales ont déclaré avoir une opinion positive de la réponse du gouvernement. 70 % des résidents ruraux ont déclaré que la réponse était très bonne, et 21 % supplémentaires ont déclaré qu'elle était bonne. Au total, 91 % des répondants ruraux ont une opinion favorable de la réponse du gouvernement contre 83% des ruraux.

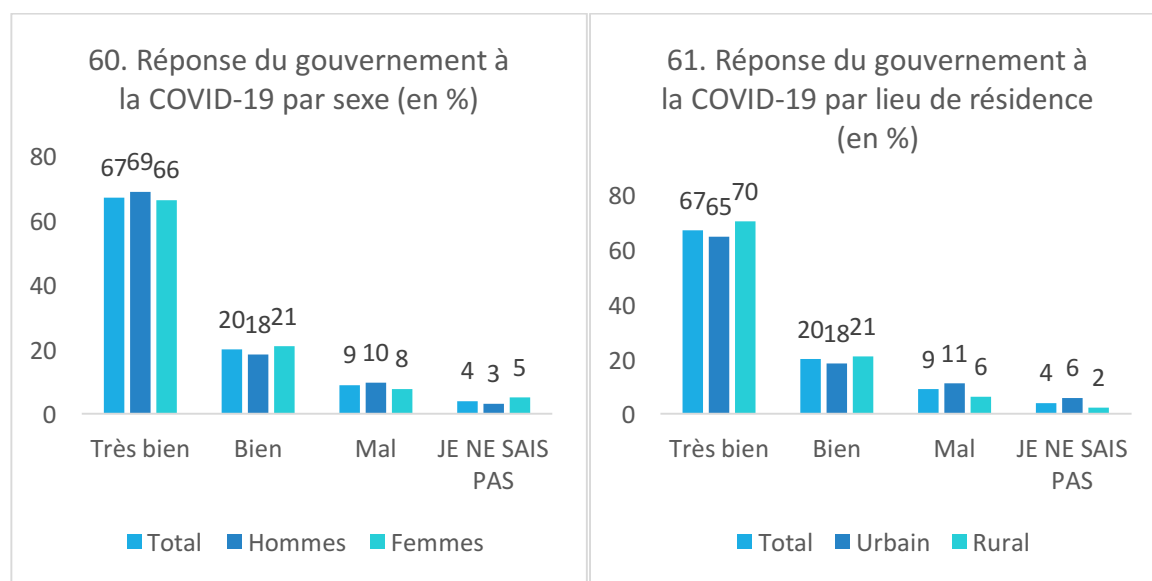

²⁴ <https://theconversation.com/how-leadership-in-various-countries-has-affected-covid-19-response-effectiveness-138692>

Leaders politiques féminins et leaders politiques masculins

Dans le cadre de l'étude des perceptions du leadership selon le sexe, on a demandé aux répondants : « Selon vous, qui parmi les dirigeants femmes élues et les dirigeants hommes élus est le plus à même de gérer une crise comme la COVID 19 ? Si la majorité d'hommes (61 %) et de femmes (62 %) n'ont pas fait de différence, chaque sexe était plus susceptible de déclarer que son propre sexe était mieux équipé pour gérer une crise. 22 % de femmes contre 16 % d'hommes ont déclaré que les dirigeants femmes sont les mieux à même de gérer une crise, tandis que 19 % d'hommes et 11 % de femmes ont déclaré qu'un dirigeant masculin est le mieux à même de gérer une crise.

La majorité des répondants des zones urbaines (56 %) et rurales (68 %) n'ont pas signalé de différence entre le leadership d'hommes et celui de femmes, les répondants des zones urbaines étant plus nombreux à faire confiance aux dirigeants femmes (23 %) qu'aux dirigeants hommes (16 %). Les habitants des zones rurales ont également déclaré, dans des pourcentages légèrement plus élevés, qu'une dirigeante femme (16 %) était meilleure qu'un dirigeant homme (14 %).

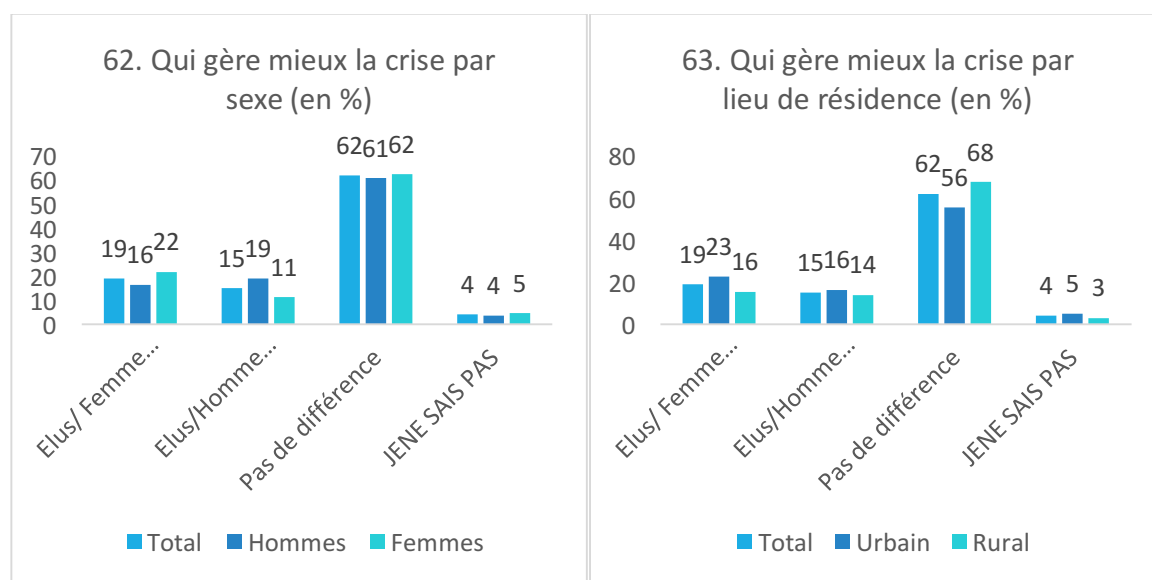

ANNEXE 1: QUESTIONNAIRE



Enquête: Conséquences de COVID-19 sur le bien-être des femmes et des hommes

Bonjour, je m'appelle [NOM DE L'ENQUÊTEUR] et je travaille pour [NOM DE LA COMPAGNIE]. ONU Femmes, l'UNICEF et le Bureau des droits de l'homme des Nations Unies mènent une enquête sur la façon dont les femmes et les hommes sont touchés par l'épidémie de COVID-19. Les résultats de cette enquête éclaireront les programmes de ces agences pendant et après la pandémie.

Participer à cette enquête prendra 20 minutes. Toutes vos réponses resteront strictement confidentielles. Si à un moment donné, vous ne vous sentez pas à l'aise de répondre à des questions, vous pouvez choisir de ne pas y répondre. Vous pouvez également choisir d'arrêter l'entretien à tout moment.

Nous apprécions vraiment votre contribution ! Êtes-vous d'accord pour participer ?

1-Oui

2-Non **FIN DU QUESTIONNAIRE**

Q1. Sexe

1. Homme
2. Femme

Q2. Quel est votre âge ?

-- [ANNEES] **SI MOINS DE 18 ANS FIN DE L'ENTRETIEN**

Q4. Où vivez-vous actuellement ?

1. Capitale/Grande ville
2. Petite ville
3. Village/milieu rural

Q4.1. Etes-vous actuellement en situation de déplacé de votre lieu de résidence habituelle ?

1. Oui
2. Non

Q4.2 Dans quelle préfecture vivez-vous?

1. BAMINGUI-BANGORAN
2. BANGUI
3. BASSE-KOTTO
4. HAUT-MBOMOU
5. HAUTE-KOTTO
6. KÉMO
7. LOBAYE
8. MAMBÉRÉ-KADÉÏ
9. MBOMOU
10. NANA-GRIBIZI
11. NANA-MAMBÉRÉ
12. OMBELLA M'POKO
13. OUAKA
14. OUHAM
15. OUHAM PENDÉ
16. SANGHA-MBAÉRÉ
17. VAKAGA

Q4.3 Dans quelle sous-préfecture de [PREFECTURE] vivez-vous ?

Q5. Quel est votre niveau d'instruction ?

1. Pas d'instruction
2. Primaire
3. Secondaire
4. Supérieur ou plus
5. Autre

Q6. Quelle est votre situation matrimoniale ?

1. Célibataire
2. Marié(e) /en union monogame
3. Marié(e)/ en union polygame
4. Divorcé(e)/Séparé(e)
5. Veuf (ve)

Q7. Combien de personnes vivent dans votre ménage, vous inclus ?

1. Je vis seul(e) **ALLER A Q9**
2. Nombre de personnes ____

Q8. Dans le ménage dans lequel vous résidez actuellement, êtes-vous :

1. Le/la chef de votre ménage **ALLER A Q9**
2. Le/la conjoint(e) du chef de votre ménage
3. Un enfant du chef de votre ménage
4. Un autre parent du chef de votre ménage

5. Sans lien de parenté avec le chef de votre ménage

Q8.1 Dans votre ménage, le chef de ménage est un homme ou une femme ?

1. Homme
2. Femme

Informations sur COVID 19

Q10. Quelle est votre principale source d'information concernant COVID-19 (risques, action préventive recommandée, stratégies d'adaptation recommandées) ?

1. Internet & media sociaux
2. Sites web du gouvernement
3. Radio
4. Télévision/Journaux
5. Téléphone (texte ou appel)
6. Services de santé
7. Communauté, y compris familles et amis
8. ONG/Organisation de la société civile
9. Autre
10. Ne sait rien au sujet de COVID-19 **FIN DU QUESTIONNAIRE**

Activités économiques Individuelles

Les questions suivantes visent à découvrir comment vos sources de revenus personnels ont changé depuis LE DEBUT DE L'EPIDEMIE DE COVID-19

Q11. Quelle est habituellement votre PRINCIPALE source de revenus personnels ?

1. Travail salarié secteur privé informel
2. Travail salarié secteur privé formel
3. Travail salarié secteur public
4. Indépendant (formel, 1 seule personne)
5. Indépendant (informel, 1 seule personne)
6. Employeur micro-entreprise formelle de 2 à 9 employés
7. Employeur micro-entreprise informelle de 2 à 9 employés
8. Employeur entreprise formelle de 10 à + employés
9. Employeur entreprise informelle de 10 à + employés
10. Retraite/pensionnaire
11. Argent ou biens envoyés par la famille /amis vivant ailleurs dans le pays
12. Locations de logements, investissements ou économies
13. Aide du gouvernement ou autres paiements sociaux
14. Autres sources de revenus personnels
15. Je n'ai pas de sources de revenus **ALLER A Q13**

Q12. DEPUIS LE DEBUT DE COVID-19, avez-vous eu des changements dans votre revenu personnel ?

1. Pas de changement dans les revenus
2. Augmentation des revenus
3. Diminution des revenus

4. J'ai perdu tous mes revenus

Q13. DEPUIS LE DEBUT DE COVID-19, avez-vous reçu une aide quelconque du gouvernement ? Laquelle ?

1. Transferts d'espèces
2. Aide alimentaire
3. Appui au paiement de loyer/ arrêt de paiement de loyer
4. Matériel./Equipement de lutte anti-COVID (masques, gels, etc)
5. Non, rien

Q14 et Q15 POSÉES UNIQUEMENT À CEUX AYANT REPONDU de 4 à 9 A Q11. POUR LES AUTRES, ALLER A Q16

Q14. Quelle sera la PRINCIPALE conséquence de la crise sur votre entreprise, si la crise s'étend au-delà de 3 mois ?

1. Licenciement du personnel
2. Fermeture de l'entreprise
3. Baisse du chiffre d'affaire
4. Problème d'accès aux matières premières, marchandises, équipements, matériels de production
5. Hausse des prix des matières premières
6. Perte de marché et/ou de clients
7. Perte de fournisseurs
8. Détérioration de matériels, équipements, matières premières, marchandises
9. Non-respect des engagements (remboursement de dettes de crédits bancaires).
10. Autres

Q15. Quel est l'appui PRINCIPAL dont vous auriez-besoin pour amoindrir les chocs négatifs de la pandémie sur votre business ?

1. Moratoire sur le paiement des loyers/eau et électricité
2. Financement/Subvention des intrants
3. Financement à des taux subventionnés/Crédit pour mon entreprise
4. Suspension des obligations fiscales pour mon entreprise
5. Différer les échéanciers du remboursement des prêts bancaires
6. Autres (à Préciser) :
7. Rien

Questions spécifiques sur COVID19

Q16. Pensez-vous que vous êtes personnellement à risque d'attraper le COVID19 ? Pourquoi ?

1. Non, car je suis toutes/la plupart des recommandations (port de masque, lavage des mains, distanciation sociale, ne sort que si nécessaire)
2. Non, car c'est la décision de Dieu
3. Non, car COVID 19 n'existe pas
4. Oui (car, travaillant dans les soins de santé, en contact avec de nombreuses personnes)
5. Oui, (car, je ne peux pas acheter/ je n'ai pas reçu des équipements et produits de protection individuelle, par exemple désinfectant, masques, gants)
6. Oui (pour toutes autres raisons)

7. Ne sait pas

A LA SUITE DE COVID-19, avez-vous personnellement subi l'une des conséquences suivantes ?

Q17. Ma propre santé psychologique/mentale/émotionnelle a été affectée (par exemple, le stress, l'anxiété, etc.)

1. Oui
2. Non

Q18. Je n'ai pas pu /il m'a été difficile accéder aux services médicaux/consultations ou similaires

1. Oui
2. Non
3. Pas recherché de services médicaux

Q19. Mon ménage n'a pas pu/ il a été difficile pour mon ménage d'accéder aux soins médicaux pour les enfants

1. Oui
2. Non
3. Pas eu besoin de soins médicaux

Q20. Je n'ai pas pu /il m'a été difficile accéder aux services habituels de santé de la reproduction ou de planification familiale (par exemple, contraception, dépistage et traitement des MST et du VIH, traitement de l'infertilité, soins aux survivantes de violences basées sur le genre, soins liés à la grossesse)

1. Oui
2. Non
3. Pas eu besoin de tels services

Q21. DEPUIS LE DEBUT DE COVID-19, avez-vous ou un membre de votre ménage mis en pratique les comportements suivants pour répondre aux besoins de base de votre ménage ?

[REPENDRE OUI OU NON A CHAQUE COMPORTEMENT 1= Oui; 2= Non]

1. Réduire la consommation alimentaire des membres du ménage (taille des rations, certains membres du ménage mangent et d'autres non, réduction du nombre de repas journaliers, etc.)	1	2
2. Réduire la qualité des aliments consommés par les membres du ménage (moins de viande/de poisson, ou autres aliments chers)	1	2
3. Envoyer les enfants vivre avec d'autres parents/famille	1	2
4. Marier les filles du ménage	1	2
5. Rechercher de la nourriture gratuite (mendicité, faire les poubelles, etc.)	1	2
6. Prendre du travail en plus/Faire des petits boulots	1	2
7. Envoyer les enfants travailler/mendier	1	2
8. Emprunter de l'argent/nourriture/biens à la famille/amis	1	2
9. Emprunter à des institutions financières	1	2
10. Mettre en gage ses biens (outils de travail/bijoux ou autres objets de valeur)	1	2

Q22. Quelles sont les dépenses habituelles de votre ménage qui ont été arrêtées, réduites ou retardées DEPUIS LE DEBUT DE COVID19 ?

1. Paiement du loyer et autres services locatifs (électricité, eau, etc.)
2. Paiement de certains produits/services (abonnement télé/téléphone/ internet, sport, etc.)
3. Envoi d'argent à la famille
4. Événements sociaux (mariage, baptêmes, et.)
5. Dépenses pour soins de santé
6. Arrêter/réduire le personnel domestique
7. Autres
8. Aucune dépense habituelle arrêtée, réduite ou retardée

Q23. Et quelles sont les dépenses habituelles pour les enfants de votre ménage que vous avez arrêtées, réduites ou retardées DEPUIS LE DEBUT DE COVID19 ?

1. Paiement des frais de scolarité
2. Paiement des précepteurs et autres appuis à l'école
3. Achat de vêtements/jouets
4. Soins de santé des enfants
5. Produits laitiers et autres aliments spéciaux pour enfants
6. Arrêter/réduire le travail des nounous/baby sitters
7. Autres
8. Aucune dépense habituelle pour les enfants arrêtée, réduite ou retardée

Q24. Comment évalueriez-vous jusqu'à présent la réponse du gouvernement à la crise de COVID-19 dans votre communauté ou au/en [PAYS} dans son ensemble ?

1. Excellente
2. Adéquate
3. Mauvaise
4. Ne sait pas

Q25. Selon vous, qui parmi les élues /leaders femmes et les élus /leaders hommes sont les plus à même de gérer une crise comme COVID 19 ?

1. Les femmes élues/leaders
2. Les hommes élus/leaders
3. Il n'y a pas de différence
4. Ne sait pas

Questions sur le temps de travail domestique et de soins non rémunéré

Le groupe suivant de questions vise à savoir s'il y a eu des changements dans le temps que vous consacrez DEPUIS LE DEBUT DE COVID-19 à certaines activités du ménage. Il y a 5 possibilités de réponses qui sont : je ne fais pas cette activité, Je ne le faisais pas avant COVID mais maintenant j'y consacre du temps, J'y consacre plus de temps qu'avant COVID19, le temps que j'y consacre est resté le même et, J'y consacre moins de temps qu'avant COVID19. Merci de sélectionner, pour chaque activité, la réponse la plus appropriée à votre cas :

Y a-t-il eu des changements dans le temps que vous consacrez habituellement à :

Q26. Gestion et préparation des aliments et des repas ?

1. Je ne le fais pas
2. Je ne le faisais pas avant mais maintenant j'y consacre du temps
3. Plus de temps
4. Temps est resté le même
5. Moins de temps

Q27. Nettoyage et entretien de son propre logement et de ses environs

1. Je ne le fais pas
2. Je ne le faisais pas avant mais maintenant j'y consacre du temps
3. Plus de temps
4. Temps est resté le même
5. Moins de temps

Q28. Chercher de l'eau /du bois

1. Je ne le fais pas
2. Je ne le faisais pas avant mais maintenant j'y consacre du temps
3. Plus de temps
4. Temps est resté le même
5. Moins de temps

Q29. Faire les courses pour mon ménage et les membres de ma famille

1. Je ne le fais pas
2. Je ne le faisais pas avant mais maintenant j'y consacre du temps
3. Plus de temps
4. Temps est resté le même
5. Moins de temps

Q30. Prendre soin des enfants de 0 à 4 ans

1. Je ne le fais pas
2. Je ne le faisais pas avant mais maintenant j'y consacre du temps
3. Plus de temps
4. Temps est resté le même
5. Moins de temps
6. Pas d'enfants de 0-4 ans dans le ménage

Q31. Prendre soin des enfants de 5-17 ans

1. Je ne le fais pas
2. Je ne le faisais pas avant mais maintenant j'y consacre du temps
3. Plus de temps
4. Temps est resté le même
5. Moins de temps
6. Pas d'enfants de 5-17 ans dans le ménage

Q33. Prendre soin des personnes âgées et/ou d'un membre de la famille ou du ménage malade

1. Je ne le fais pas
2. Je ne le faisais pas avant mais maintenant j'y consacre du temps
3. Plus de temps
4. Temps est resté le même
5. Moins de temps

Sentiments de sécurité

DEPUIS LE DEBUT DE COVID19 :

Q34. Avez-vous personnellement ressenti n'importe quelle forme de discrimination contre vous ? (La discrimination se produit lorsque vous êtes traité moins favorablement par rapport aux autres ou harcelé en raison de votre sexe, âge, handicap, statut socio-économique, lieu de résidence, opinion politique ou toute autre caractéristique).

1. Oui
2. Non

Q35. Avez-vous ressenti une augmentation de n'importe quelle forme de discrimination, de préjugé, de méfiance dans le pays / la région où vous vivez ?

1. Oui
2. Non
3. Ne sait pas

Q36. Avez-vous personnellement subi des menaces de violence de la part de la police ou d'agents de sécurité dans le cadre de la mise en place de restrictions pour répondre à COVID-19 (restriction de mouvement, couvre-feu, fermeture de certains locaux) ?

1. Oui
2. Non

Q37. Pensez-vous qu'il y a eu une augmentation de la violence au sein des ménages de votre communauté depuis que le COVID oblige les gens à rester plus chez eux ?

1. Oui
2. Non **ALLER A Q39**
3. Ne sait pas **ALLER A Q39**

Q38. Selon vous, est-ce que cette violence affecte plus les femmes, les jeunes filles, les jeunes garçons, les petits enfants de votre communauté ou tout le monde de la même manière ?

1. Les femmes
2. Les jeunes filles
3. Les jeunes hommes
4. Les petits enfants
5. Tout le monde de la même manière
6. Ne sait pas

Q39. Vous sentez-vous à l'abri de la violence dans votre maison ?

1. Oui [ALLER A Q41](#)
2. Non

Q40. Quelle est la principale raison pour laquelle vous ne vous sentez pas à l'abri de la violence dans votre maison ?

1. Habite dans un quartier très peuplé et les enfants jouent et se déplacent, ce qui rend même la maison dangereuse pendant COVID-19
2. La criminalité dans le quartier a augmenté
3. Les autres membres du ménage sont violents entre eux/avec moi
4. Il y a consommation d'alcool et de drogues dans mon ménage
5. Les enfants de mon ménage sont frappés/violentés
6. J'ai peur de la discrimination et d'être mis à l'écart à la maison en raison de la nature de mon travail (agent de santé, agents de première ligne à réponse COVID)
7. Je suis stigmatisé pour avoir été infecté par COVID19
8. Autre

Estimations des revenus annuels

Q41. Pouvez-vous SVP me donner une estimation du montant total annuel de vos propres revenus en temps normal ? Cette information est totalement confidentielle et ne sera pas divulguée. Elle ne sera utilisée qu'à des fins d'analyse statistique globale :

1. Moins de 200 000CFA par an
2. De 200 000 à moins de 400 000 par an
3. De 400 000 à moins de 600 000 par an
4. De 600 000 à moins de 1 000 000 par an
5. De 1 000 000 à moins 2 000 000 par an
6. De 2 000 000 à moins de 4 000 000 par an
7. De 4 000 000 à moins de 6 000 000 par an
8. De 6 000 000 à moins de 10 000000 par an
9. 10 000 000 ou plus par an
10. Ne veut pas dire/NSP

Q42. De la même manière, pouvez-vous SVP me donner une estimation du montant total annuel des revenus de l'ensemble des membres de votre ménage ? Cette information aussi est totalement confidentielle et ne sera pas divulguée. Elle ne sera utilisée qu'à des fins d'analyse statistique globale :

1. Moins de 200 000CFA par an
2. Moins de 400 000 par an
3. De 400 000 à moins de 600 000 par an
4. De 600 000 à moins de 1 000 000 par an
5. De 1 000 000 à moins 2 000 000 par an
6. De 2 000 000 à moins de 4 000 000 par an
7. De 4 000 000 à moins de 6 000 000 par an
8. De 6 000 000 à moins de 10 000000 par an
9. 10 000 000 ou plus par an
10. Ne veut pas dire/NSP

C'est la fin de notre enquête. ONU Femmes et ses partenaires vous remercient pour votre temps et vos réponses. Soyez assuré(e)s que vos réponses resteront confidentielles et anonymes.

[OPTIONNEL] Accepteriez-vous de répondre à une autre enquête similaire pour mesurer à nouveau les impacts de la crise COVID19 sur les populations, d'ici quelques semaines ?]

1. Oui
2. Non

FIN DU questionnaire

ANNEX 2: TABLEAUX CROISÉES

	Total		Tranche d'âge								Urbain/Rural					
	Total		18-34		35-49		50-64		65+		Capitale/Grande ville		Petite ville		Village/Rural	
	Nombre	Pourcentage	Nombre	Pourcentage	Nombre	Pourcentage	Nombre	Pourcentage	Nombre	Pourcentage	Nombre	Pourcentage	Nombre	Pourcentage	Nombre	Pourcentage
Total	2672	100%	1527	100%	696	100%	312	100%	137	100%	754	100%	582	100%	1336	100%
Homme	1315	49%	753	49%	351	50%	149	48%	62	46%	359	48%	308	53%	647	48%
Femme	1357	51%	774	51%	346	50%	163	52%	75	54%	396	52%	273	47%	689	52%

	Total		Sexe				Urbain/Rural					
	Total		Homme		Femme		Capitale/Grande ville		Petite ville		Village/Rural	
	Nombre	Pourcentage	Nombre	Pourcentage	Nombre	Pourcentage	Nombre	Pourcentage	Nombre	Pourcentage	Nombre	Pourcentage
Total	2672	100%	1315	100%	1357	100%	754	100%	582	100%	1336	100%
18-34	1527	57%	753	57%	774	57%	462	61%	350	60%	715	54%
35-49	696	26%	351	27%	346	25%	171	23%	152	26%	373	28%
50-64	312	12%	149	11%	163	12%	79	10%	62	11%	171	13%
65+	137	5%	62	5%	75	5%	43	6%	18	3%	77	6%

	Total		Tranche d'âge								Sexe			
	Total		18-34		35-49		50-64		65+		Homme		Femme	
	Nombre	Pourcentage	Nombre	Pourcentage	Nombre	Pourcentage	Nombre	Pourcentage	Nombre	Pourcentage	Nombre	Pourcentage	Nombre	Pourcentage
Total	2672	100%	1527	100%	696	100%	312	100%	137	100%	1315	100%	1357	100%
Capitale/Grande ville	754	28%	462	30%	171	25%	79	25%	43	31%	359	27%	396	29%
Petite ville	582	22%	350	23%	152	22%	62	20%	18	13%	308	23%	273	20%
Village/Rural	1336	50%	715	47%	373	54%	171	55%	77	56%	647	49%	689	51%

Où vivez-vous actuellement ?

	Total		Sexe				Urbain/Rural			
	Total		Homme		Femme		Petite ville		Village/Rural	
	Nombre	Pourcentage	Nombre	Pourcentage	Nombre	Pourcentage	Nombre	Pourcentage	Nombre	Pourcentage
Total	2672	100%	1315	100%	1357	100%	582	100%	1336	100%
OUI	1784	67%	855	65%	929	68%	380	65%	872	65%
NON	888	33%	460	35%	428	32%	201	35%	464	35%

Dans quelle préfecture vivez-vous ?

	Total		Sexe				Urbain/Rural				
	Total		Homme		Femme		Capitale/Grande ville		Petite ville		Village
	Nombre	Pourcentage	Nombre	Pourcentage	Nombre	Pourcentage	Nombre	Pourcentage	Nombre	Pourcentage	Nombre
Total	2672	100%	1315	100%	1357	100%	754	100%	582	100%	1336
BAMINGUI-BANGORAN	62	2%	36	3%	27	2%	17	2%	15	3%	30
BANGUI	581	22%	218	17%	363	27%	512	68%	41	7%	28
BASSE-KOTTO	237	9%	145	11%	92	7%	33	4%	51	9%	153
HAUT-MBOMOU	177	7%	117	9%	60	4%	23	3%	49	8%	105
HAUTE-KOTTO	229	9%	136	10%	93	7%	42	6%	66	11%	121
KÉMO	105	4%	61	5%	44	3%	22	3%	32	6%	51
LOBAYE	186	7%	94	7%	91	7%	25	3%	47	8%	114
MAMBÉRE-KADÉÏ	186	7%	84	6%	103	8%	20	3%	74	13%	93
MBOMOU	111	4%	52	4%	59	4%	6	1%	22	4%	82
NANA-GRIBIZI	115	4%	55	4%	60	4%	9	1%	21	4%	85
NANA-MAMBÉRE	158	6%	71	5%	87	6%	10	1%	37	6%	111
OMBELLA M'POKO	116	4%	69	5%	47	3%	15	2%	46	8%	54
OUAKA	174	7%	70	5%	105	8%	10	1%	28	5%	136
OUHAM	82	3%	50	4%	32	2%	5	1%	22	4%	55
OUHAM PENDÉ	106	4%	39	3%	67	5%	3	0%	18	3%	85
SANGHA-MBAÉRE	38	1%	12	1%	26	2%		0%	8	1%	29
VAKAGA	7	0%	5	0%	2	0%	1	0%	4	1%	3

Quel est votre plus haut niveau d'études ?

	Total		Sexe				Urbain/Rural			
	Total		Homme		Femme		Petite ville		Village/Rural	
	Nombre	Pourcentage	Nombre	Pourcentage	Nombre	Pourcentage	Nombre	Pourcentage	Nombre	Pourcentage
Total	2672	100%	1315	100%	1357	100%	582	100%	1336	100%
Pas d'éducation	108	4%	49	4%	59	4%	22	4%	45	3%
Primaire	260	10%	103	8%	157	12%	92	16%	87	7%
Secondaire [1e cycle]	510	19%	255	19%	255	19%	165	28%	176	13%
Secondaire [2e cycle]	586	22%	295	22%	291	21%	151	26%	259	19%
Secondaire technique	270	10%	113	9%	157	12%	44	8%	188	14%
Tertiaire ou plus	434	16%	312	24%	122	9%	59	10%	239	18%
Autre	504	19%	188	14%	316	23%	49	8%	341	26%

Quel est votre statut matrimonial ?

	Total		Sexe				Urbain/Rural			
	Total		Homme		Femme		Petite ville		Village/Rural	
	Nombre	Pourcentage	Nombre	Pourcentage	Nombre	Pourcentage	Nombre	Pourcentage	Nombre	Pourcentage
Total	2672	100%	1315	100%	1357	100%	582	100%	1336	100%
Célibataire	1831	69%	894	68%	937	69%	444	76%	896	67%
Marié ou en union / monogamique	548	21%	304	23%	244	18%	85	15%	360	27%
Marié ou en union/polygamique	30	1%	10	1%	21	2%	5	1%	22	2%
Séparés/divorcés	111	4%	57	4%	55	4%	23	4%	5	0%
Veuve/veuf	35	1%	6	0%	29	2%	5	1%	12	1%
Union ouverte/monogamie	102	4%	39	3%	63	5%	20	3%	29	2%
Union ouverte/polygamie	14	1%	5	0%	10	1%	1	0%	12	1%

Vivez-vous avec d'autres personnes dans votre ménage ?

	Total		Sexe				Urbain/Rural			
	Total		Homme		Femme		Petite ville		Village/Rural	
	Nombre	Pourcentage	Nombre	Pourcentage	Nombre	Pourcentage	Nombre	Pourcentage	Nombre	Pourcentage
Total	2672	100%	1315	100%	1357	100%	582	100%	1336	100%
OUI	2655	99%	1300	99%	1355	100%	575	99%	1331	100%
NON JE VIS SEUL	17	1%	15	1%	2	0%	6	1%	5	0%

Avec combien d'autres personnes vivez-vous dans votre ménage ?

	Total		Sexe				Urbain/Rural			
	Total		Homme		Femme		Petite ville		Village/Rural	
	Nombre	Pourcentage	Nombre	Pourcentage	Nombre	Pourcentage	Nombre	Pourcentage	Nombre	Pourcentage
Total	2655	100%	1300	100%	1355	100%	575	100%	1331	100%
1	5	0%	4	0%	1	0%	1	0%	0	0%
2	23	1%	13	1%	10	1%	10	2%	0	0%
3	71	3%	51	4%	20	1%	19	3%	28	2%
4	126	5%	82	6%	45	3%	34	6%	53	4%
5	251	9%	144	11%	107	8%	66	12%	95	7%
6	271	10%	139	11%	132	10%	59	10%	135	10%
7	297	11%	148	11%	149	11%	63	11%	152	11%
8	324	12%	153	12%	171	13%	67	12%	162	12%
9	240	9%	110	8%	130	10%	50	9%	128	10%
10	218	8%	98	8%	119	9%	55	10%	103	8%
11	159	6%	53	4%	105	8%	23	4%	105	8%
12	203	8%	99	8%	104	8%	37	6%	108	8%
13	80	3%	42	3%	38	3%	19	3%	42	3%
14	50	2%	21	2%	29	2%	11	2%	26	2%
15	102	4%	46	4%	57	4%	24	4%	44	3%
16	29	1%	13	1%	16	1%	6	1%	14	1%
17	29	1%	13	1%	16	1%	4	1%	18	1%
18	32	1%	15	1%	18	1%	3	1%	22	2%
19	6	0%	3	0%	3	0%	2	0%	2	0%
20	32	1%	20	2%	12	1%	6	1%	18	1%
21	19	1%	8	1%	11	1%	3	1%	12	1%

22	16	1%	7	1%	9	1%	3	1%	10	1%
23	12	0%	3	0%	9	1%	4	1%	5	0%
24	27	1%	3	0%	24	2%	1	0%	25	2%
25	9	0%	3	0%	7	0%	0	0%	7	1%
26	4	0%	3	0%	2	0%	2	0%	2	0%
27	1	0%	1	0%	1	0%	1	0%	0	0%
28	7	0%	6	0%	1	0%	1	0%	5	0%
29	7	0%	1	0%	6	0%	0	0%	5	0%
30	6	0%	1	0%	5	0%	0	0%	5	0%

Dans le foyer où vous vivez actuellement, êtes-vous

	Total		Sexe				Urbain/Rural			
	Total		Homme		Femme		Petite ville		Village/Rural	
	Nombre	Pourcentage	Nombre	Pourcentage	Nombre	Pourcentage	Nombre	Pourcentage	Nombre	Pourcentage
Total	2672	100%	1315	100%	1357	100%	582	100%	1336	100%
Le chef de votre foyer	1323	50%	889	68%	435	32%	308	53%	670	50%
L'épouse est le chef de votre foyer	473	18%	28	2%	445	33%	89	15%	249	19%
Un enfant est le chef de votre foyer	428	16%	159	12%	269	20%	85	15%	210	16%
Un autre parent est le chef de votre foyer	448	17%	239	18%	208	15%	101	17%	207	16%

Le chef de votre foyer est un homme ou une femme ?

	Total		Sexe				Urbain/Rural			
	Total		Homme		Femme		Petite ville		Village/Rural	
	Nombre	Pourcentage	Nombre	Pourcentage	Nombre	Pourcentage	Nombre	Pourcentage	Nombre	Pourcentage
Total	1349	100%	426	100%	923	100%	274	100%	666	100%
HOMME	1009	75%	364	85%	646	70%	203	74%	525	79%
FEMME	339	25%	62	15%	277	30%	71	26%	140	21%

Avez-vous entendu parler de la Covid-19 ?

	Total		Sexe				Urbain/Rural			
	Total		Homme		Femme		Petite ville		Village/Rural	
	Nombre	Pourcentage	Nombre	Pourcentage	Nombre	Pourcentage	Nombre	Pourcentage	Nombre	Pourcentage
Total	2672	100%	1315	100%	1357	100%	582	100%	1336	100%
OUI	2672	100%	1315	100%	1357	100%	582	100%	1336	100%

Quelle est votre principale source d'information concernant la COVID-19 (risques, mesures préventives recommandées, stratégies d'adaptation recommandées) ?

	Total		Sexe				Urbain/Rural			
	Total		Homme		Femme		Petite ville		Village/Rural	
	Nombre	Pourcentage	Nombre	Pourcentage	Nombre	Pourcentage	Nombre	Pourcentage	Nombre	Pourcentage
Total	2672	100%	1315	100%	1357	100%	582	100%	1336	100%
Internet & réseaux sociaux	137	5%	104	8%	33	2%	16	3%	78	6%
Sites web officiels du gouvernement	5	0%	2	0%	3	0%	2	0%	0	0%
Radio	2127	80%	1025	78%	1102	81%	492	85%	1023	77%
Télévision/presse	194	7%	114	9%	80	6%	36	6%	97	7%
Téléphone/SMS	70	3%	27	2%	43	3%	12	2%	49	4%
Services sanitaires	65	2%	16	1%	49	4%	6	1%	54	4%
Communauté	10	0%	4	0%	7	0%	6	1%	2	0%
ONG/Organisation de la société civile	46	2%	18	1%	28	2%	7	1%	33	2%
Autre	18	1%	6	0%	12	1%	3	1%	0	0%

Quelle est votre principale source de revenu DEPUIS LE DEBUT DE LA PANDEMIE DE COVID-19 ?

	Total		Sexe				Urbain/Rural			
	Total		Homme		Femme		Petite ville		Village/Rural	
	Nombre	Pourcentage	Nombre	Pourcentage	Nombre	Pourcentage	Nombre	Pourcentage	Nombre	Pourcentage
Total	2672	100%	1315	100%	1357	100%	582	100%	1336	100%
Employé du secteur privé informel	671	25%	318	24%	353	26%	95	16%	442	33%
Employé du secteur privé formel	207	8%	145	11%	62	5%	42	7%	112	8%
Employé du secteur public	548	21%	306	23%	242	18%	98	17%	322	24%
Travailleur indépendant [formel/ 1 personne]	146	5%	80	6%	66	5%	56	10%	55	4%
Travailleur indépendant [informel/1 personne]	126	5%	61	5%	65	5%	45	8%	33	2%
Employeur de micro-entreprise formelle [avec 2 à 9 employés]	33	1%	20	2%	13	1%	11	2%	15	1%
Employeur informel de micro-entreprise [avec 2 à 9 employés]	17	1%	8	1%	9	1%	9	2%	0	0%
Employeur d'entreprise formelle (avec 10 employés ou plus)	9	0%	4	0%	5	0%	2	0%	0	0%
Retraité/pension	25	1%	19	1%	7	0%	4	1%	9	1%
Argent ou biens reçus de parents/amis vivant ailleurs dans le pays	5	0%	4	0%	1	0%	1	0%	0	0%
Revenus des immeubles locatifs/ investissements ou économies	7	0%	3	0%	4	0%	2	0%	0	0%
Autres sources de revenus personnels	399	15%	197	15%	201	15%	153	26%	87	7%
Je n'ai aucune source de revenus	478	18%	150	11%	328	24%	64	11%	261	20%

Depuis le début de la pandémie de COVID 19, y a-t-il eu des changements dans vos revenus personnels ?

	Total		Sexe				Urbain/Rural			
	Total		Homme		Femme		Petite ville		Village/Rural	
	Nombre	Pourcentage	Nombre	Pourcentage	Nombre	Pourcentage	Nombre	Pourcentage	Nombre	Pourcentage
Total	2194	100%	1165	100%	1029	100%	518	100%	1075	100%
Aucun changement	549	25%	246	21%	303	29%	52	10%	430	40%
Augmentation des revenus	53	2%	33	3%	21	2%	16	3%	11	1%
Baisse des revenus	1465	67%	803	69%	662	64%	425	82%	559	52%
J'ai perdu tous mes revenus	127	6%	83	7%	44	4%	26	5%	74	7%

Depuis la propagation de la COVID 19, avez-vous reçu de l'aide du gouvernement ?

	Total		Sexe				Urbain/Rural			
	Total		Homme		Femme		Petite ville		Village/Rural	
	Nombre	Pourcentage	Nombre	Pourcentage	Nombre	Pourcentage	Nombre	Pourcentage	Nombre	Pourcentage
Total	2672	100%	1315	100%	1357	100%	582	100%	1336	100%
OUI	1535	57%	682	52%	852	63%	316	54%	823	62%
NON	1137	43%	632	48%	505	37%	266	46%	513	38%

Quelle aide avez-vous reçue du gouvernement depuis la propagation de la COVID 19 ?

	Total		Sexe				Urbain/Rural			
	Total		Homme		Femme		Petite ville		Village/Rural	
	Nombre	Pourcentage	Nombre	Pourcentage	Nombre	Pourcentage	Nombre	Pourcentage	Nombre	Pourcentage
Total	1535	100%	682	100%	852	100%	316	100%	823	100%
Transfert d'argent	5	0%	3	0%	2	0%	2	1%	0	0%
Aide alimentaire	65	4%	27	4%	38	4%	19	6%	30	4%
Subventions ou moratoires sur les loyers	21	1%	8	1%	14	2%	7	2%	7	1%
Matériels/équipements anti-COVID19 [masques/gels, etc.]	954	62%	430	63%	524	61%	169	54%	535	65%
Aucun	489	32%	215	32%	274	32%	118	37%	251	30%

Quelle sera la principale conséquence de la crise sur votre business si elle s'étend sur plus de 3 mois ?

	Total		Sexe				Urbain/Rural			
	Total		Homme		Femme		Petite ville		Village/Rural	
	Nombre	Pourcentage	Nombre	Pourcentage	Nombre	Pourcentage	Nombre	Pourcentage	Nombre	Pourcentage
Total	146	100%	80	100%	66	100%	56	100%	55	100%
Renvoi du personnel	6	4%	4	5%	3	4%	2	3%	0	0%
Fermeture de l'entreprise	36	25%	20	26%	16	24%	10	18%	19	35%
Baisse du chiffre d'affaires	68	47%	35	43%	33	50%	32	57%	19	34%
Problème d'accès aux matières premières/biens/équipements/entre prise de matériaux de production	27	19%	18	22%	10	14%	8	15%	17	30%
Hausse des prix des produits de base	3	2%		1%	2	4%	2	4%	0	0%
Perte de marché et/ou de clients	1	1%	1	1%	0	0%	0	0%	0	0%
Perte de fournisseurs	1	0%	0	0%	1	1%	0	0%	0	0%
Détérioration des matériaux/équipements/matières premières/biens	2	1%	1	1%	1	1%	2	3%	0	0%
Non-respect des engagements [remboursement de dettes de prêts bancaires].	1	1%	1	1%	0	0%	0	0%	0	0%
Autres	1	1%	0	0%	1	2%	0	0%	0	0%

Quel est le principal soutien dont vous auriez besoin pour atténuer les chocs négatifs de la pandémie sur votre entreprise ?

	Total		Sexe				Urbain/Rural			
	Total		Homme		Femme		Petite ville		Village/Rural	
	Nombre	Pourcentage	Nombre	Pourcentage	Nombre	Pourcentage	Nombre	Pourcentage	Nombre	Pourcentage
Total	146	100%	80	100%	66	100%	56	100%	55	100%
Autre [préciser]	145	100%	80	100%	66	99%	56	100%	55	100%
Rien	1	0%	0	0%	1	1%	0	0%	0	0%

Pensez-vous être personnellement à risque de contracter la COVID-19 ? Pourquoi ?

	Total		Sexe				Urbain/Rural			
	Total		Homme		Femme		Petite ville		Village/Rural	
	Nombre	Pourcentage	Nombre	Pourcentage	Nombre	Pourcentage	Nombre	Pourcentage	Nombre	Pourcentage
Total	2672	100%	1315	100%	1357	100%	582	100%	1336	100%
Non - vous suivez toutes/la plupart des recommandations (porter un masque, se laver les mains, pratiquer la distanciation sociale/sortir uniquement lorsque nécessaire)	2055	77%	962	73%	1093	81%	369	64%	1162	87%
Non, c'est la décision de Dieu	148	6%	88	7%	60	4%	47	8%	62	5%
Non, la COVID19 n'existe pas	47	2%	33	2%	15	1%	8	1%	25	2%
Oui - parce que vous travaillez dans le secteur de la santé/vous êtes en contact avec beaucoup de personnes	70	3%	39	3%	31	2%	19	3%	20	1%
Oui - parce que vous ne pouvez pas acheter/n'avez pas reçu d'équipements et de produits de protection individuelle, par exemple un désinfectant ou un masque	116	4%	69	5%	47	3%	42	7%	35	3%
Oui- pour toute autre raison	186	7%	102	8%	84	6%	78	13%	20	2%
JE NE SAIS PAS	50	2%	23	2%	28	2%	17	3%	12	1%

Votre santé psychique/mentale ou émotionnelle a-t-elle été affectée (par exemple, le stress, l'anxiété, etc.) par la COVID-19 ?

	Total		Sexe				Urbain/Rural			
	Total		Homme		Femme		Petite ville		Village/Rural	
	Nombre	Pourcentage	Nombre	Pourcentage	Nombre	Pourcentage	Nombre	Pourcentage	Nombre	Pourcentage
Total	2672	100%	1315	100%	1357	100%	582	100%	1336	100%
OUI	2243	84%	1090	83%	1153	85%	483	83%	1159	87%
NON	429	16%	224	17%	204	15%	98	17%	177	13%

Avez-vous été incapable ou trouvé difficile d'accéder aux services de santé ou de demander des services/consultations médicales à la suite de la COVID-19 ?

	Total		Sexe				Urbain/Rural			
	Total		Homme		Femme		Petite ville		Village/Rural	
	Nombre	Pourcentage	Nombre	Pourcentage	Nombre	Pourcentage	Nombre	Pourcentage	Nombre	Pourcentage
Total	2672	100%	1315	100%	1357	100%	582	100%	1336	100%
OUI	925	35%	429	33%	496	37%	197	34%	400	30%
NON	1673	63%	842	64%	831	61%	356	61%	917	69%
JE N'AI PAS CHERCHE DE SERVICES MEDICAUX	74	3%	44	3%	31	2%	29	5%	18	1%

Avez-vous été incapable ou trouvé difficile d'accéder aux soins médicaux pour un membre de votre ménage, y compris les enfants, en raison de la COVID-19 ?

	Total		Sexe				Urbain/Rural			
	Total		Homme		Femme		Petite ville		Village/Rural	
	Nombre	Pourcentage	Nombre	Pourcentage	Nombre	Pourcentage	Nombre	Pourcentage	Nombre	Pourcentage
Total	2672	100%	1315	100%	1357	100%	582	100%	1336	100%
OUI	884	33%	394	30%	490	36%	199	34%	366	27%
NON	1698	64%	871	66%	828	61%	349	60%	964	72%
JE N'AI PAS CHERCHE/BESOIN DE TELS SERVICES	90	3%	50	4%	39	3%	34	6%	7	1%

Avez-vous été incapable/trouvé des difficultés à avoir accès aux services habituels de santé reproductive ou de planning familial en raison de la Covid-19 ?

	Total		Sexe				Urbain/Rural			
	Total		Homme		Femme		Petite ville		Village/Rural	
	Nombre	Pourcentage	Nombre	Pourcentage	Nombre	Pourcentage	Nombre	Pourcentage	Nombre	Pourcentage
Total	2672	100%	1315	100%	1357	100%	582	100%	1336	100%
OUI	667	25%	329	25%	338	25%	225	39%	162	12%
NON	1706	64%	819	62%	886	65%	268	46%	1079	81%
JE N'AI PAS CHERCHE/BESOIN DE TELS SERVICES	300	11%	167	13%	133	10%	89	15%	95	7%

Depuis le début de la Covid-19, avez-vous, vous-même ou un membre de votre ménage, adopté les comportements suivants pour répondre aux besoins fondamentaux de votre ménage ? Réduction de la consommation alimentaire (par exemple, taille des rations/certains membres du ménage mangent et d'autres non/réduction du nombre de repas quotidiens, etc.)

	Total		Sexe				Urbain/Rural			
	Total		Homme		Femme		Petite ville		Village/Rural	
	Nombre	Pourcentage	Nombre	Pourcentage	Nombre	Pourcentage	Nombre	Pourcentage	Nombre	Pourcentage
Total	2672	100%	1315	100%	1357	100%	582	100%	1336	100%
OUI	2101	79%	984	75%	1116	82%	531	91%	923	69%
NON	571	21%	330	25%	241	18%	51	9%	413	31%

Depuis le début de Covid-19, avez-vous, vous-même ou un membre de votre ménage, adopté les comportements suivants pour répondre aux besoins fondamentaux de votre ménage ? Réduction de la qualité des aliments consommés [par exemple, moins de viande/poisson ou autre produit alimentaire coûteux].

	Total		Sexe				Urbain/Rural			
	Total		Homme		Femme		Petite ville		Village/Rural	
	Nombre	Pourcentage	Nombre	Pourcentage	Nombre	Pourcentage	Nombre	Pourcentage	Nombre	Pourcentage
Total	2672	100%	1315	100%	1357	100%	582	100%	1336	100%
OUI	2020	76%	935	71%	1086	80%	524	90%	875	65%
NON	652	24%	380	29%	272	20%	57	10%	461	35%

Depuis le début de la Covid-19, avez-vous, vous-même ou un membre de votre ménage, adopté les comportements suivants pour répondre aux besoins fondamentaux de votre ménage ? Envoyer les enfants vivre avec d'autres parents/famille

	Total		Sexe				Urbain/Rural			
	Total		Homme		Femme		Petite ville		Village/Rural	
	Nombre	Pourcentage	Nombre	Pourcentage	Nombre	Pourcentage	Nombre	Pourcentage	Nombre	Pourcentage
Total	2672	100%	1315	100%	1357	100%	582	100%	1336	100%
OUI	651	24%	335	25%	316	23%	178	31%	260	19%
NON	2021	76%	980	75%	1041	77%	403	69%	1076	81%

Depuis le début de la Covid-19, avez-vous, vous-même ou un membre de votre ménage, adopté les comportements suivants pour répondre aux besoins fondamentaux de votre ménage ? Epouser les filles officiellement

	Total		Sexe				Urbain/Rural			
	Total		Homme		Femme		Petite ville		Village/Rural	
	Nombre	Pourcentage	Nombre	Pourcentage	Nombre	Pourcentage	Nombre	Pourcentage	Nombre	Pourcentage
Total	2672	100%	1315	100%	1357	100%	582	100%	1336	100%
OUI	224	8%	119	9%	106	8%	74	13%	39	3%
NON	2448	92%	1196	91%	1252	92%	508	87%	1297	97%

Depuis le début de la Covid-19, avez-vous, vous-même ou un membre de votre ménage, adopté les comportements suivants pour répondre aux besoins fondamentaux de votre ménage ? Recherche de nourriture gratuite (par exemple, mendicité, ordures, etc.)

	Total		Sexe				Urbain/Rural			
	Total		Homme		Femme		Petite ville		Village/Rural	
	Nombre	Pourcentage	Nombre	Pourcentage	Nombre	Pourcentage	Nombre	Pourcentage	Nombre	Pourcentage
Total	2672	100%	1315	100%	1357	100%	582	100%	1336	100%
OUI	243	9%	108	8%	135	10%	64	11%	86	6%
NON	2429	91%	1206	92%	1222	90%	518	89%	1250	94%

Depuis le début de la Covid-19, avez-vous, vous-même ou un membre de votre ménage, adopté les comportements suivants pour répondre aux besoins fondamentaux de votre ménage ? Accepte plus de travail ou fait des petits boulots

	Total		Sexe				Urbain/Rural			
	Total		Homme		Femme		Petite ville		Village/Rural	
	Nombre	Pourcentage	Nombre	Pourcentage	Nombre	Pourcentage	Nombre	Pourcentage	Nombre	Pourcentage
Total	2672	100%	1315	100%	1357	100%	582	100%	1336	100%
OUI	668	25%	354	27%	313	23%	210	36%	202	15%
NON	2004	75%	960	73%	1044	77%	371	64%	1134	85%

Depuis le début de la Covid-19, avez-vous, vous-même ou un membre de votre ménage, adopté les comportements suivants pour répondre aux besoins fondamentaux de votre ménage ? Les enfants mendient ou travaillent

	Total		Sexe				Urbain/Rural			
	Total		Homme		Femme		Petite ville		Village/Rural	
	Nombre	Pourcentage	Nombre	Pourcentage	Nombre	Pourcentage	Nombre	Pourcentage	Nombre	Pourcentage
Total	2672	100%	1315	100%	1357	100%	582	100%	1336	100%
OUI	127	5%	69	5%	59	4%	35	6%	22	2%
NON	2545	95%	1246	95%	1298	96%	546	94%	1314	98%

Depuis le début de la Covid-19, avez-vous, vous-même ou un membre de votre ménage, adopté les comportements suivants pour répondre aux besoins fondamentaux de votre ménage ? Argent/nourriture/actifs empruntés à la famille/aux amis

	Total		Sexe				Urbain/Rural			
	Total		Homme		Femme		Petite ville		Village/Rural	
	Nombre	Pourcentage	Nombre	Pourcentage	Nombre	Pourcentage	Nombre	Pourcentage	Nombre	Pourcentage
Total	2672	100%	1315	100%	1357	100%	582	100%	1336	100%
OUI	1240	46%	560	43%	680	50%	279	48%	686	51%
NON	1432	54%	755	57%	677	50%	302	52%	650	49%

Depuis le début de la Covid-19, avez-vous, vous-même ou un membre de votre ménage, adopté les comportements suivants pour répondre aux besoins fondamentaux de votre ménage ? Emprunter de l'argent auprès des institutions financières

	Total		Sexe				Urbain/Rural			
	Total		Homme		Femme		Petite ville		Village/Rural	
	Nombre	Pourcentage	Nombre	Pourcentage	Nombre	Pourcentage	Nombre	Pourcentage	Nombre	Pourcentage
Total	2672	100%	1315	100%	1357	100%	582	100%	1336	100%
OUI	354	13%	203	15%	150	11%	112	19%	95	7%
NON	2318	87%	1112	85%	1207	89%	470	81%	1241	93%

Depuis le début de la Covid-19, avez-vous, vous-même ou un membre de votre ménage, adopté les comportements suivants pour répondre aux besoins fondamentaux de votre ménage ? Actifs mis en gage [par exemple, outils de travail/bijoux ou autres biens de valeur]

	Total		Sexe				Urbain/Rural			
	Total		Homme		Femme		Petite ville		Village/Rural	
	Nombre	Pourcentage	Nombre	Pourcentage	Nombre	Pourcentage	Nombre	Pourcentage	Nombre	Pourcentage
Total	2672	100%	1315	100%	1357	100%	582	100%	1336	100%
OUI	496	19%	274	21%	222	16%	95	16%	287	21%
NON	2176	81%	1041	79%	1135	84%	487	84%	1049	79%

Quelles sont les dépenses habituelles des ménages qui ont été arrêtées, réduites ou retardées depuis la propagation de la COVID-19 ?

	Total		Sexe				Urbain/Rural			
	Total		Homme		Femme		Petite ville		Village/Rural	
	Nombre	Pourcentage	Nombre	Pourcentage	Nombre	Pourcentage	Nombre	Pourcentage	Nombre	Pourcentage
Total	2672	100%	1315	49%	1357	51%	582	22%	1336	50%
Paiement du loyer et autres services de location [électricité/eau/ etc.]	835	100%	480	57%	355	43%	214	26%	340	41%
Paiement de certains produits/services [télévision/téléphone/abonnement t Internet/sports/etc.]	1139	100%	609	53%	530	47%	269	24%	578	51%
Envoi d'argent à la famille	938	100%	507	54%	432	46%	254	27%	374	40%
Événements sociaux [mariage/baptême/etc.]	629	100%	323	51%	306	49%	195	31%	196	31%
Dépenses en soins de santé	725	100%	396	55%	329	45%	86	12%	447	62%
Arrêt/retard/réduction de l'aide domestique	707	100%	368	52%	338	48%	249	35%	184	26%
Autres	2099	100%	1037	49%	1062	51%	412	20%	1226	58%
Aucune dépense habituelle n'a été arrêtée, ni réduite ou retardée	71	100%	30	43%	41	57%	17	24%	5	7%

Quelles sont les dépenses habituelles du ménage pour les enfants qui ont été arrêtées, réduites ou retardées depuis la propagation de la COVID-19 ?

	Total		Sexe				Urbain/Rural			
	Total		Homme		Femme		Petite ville		Village/Rural	
	Nombre	Pourcentage	Nombre	Pourcentage	Nombre	Pourcentage	Nombre	Pourcentage	Nombre	Pourcentage
Total	2672	100%	1315	49%	1357	51%	582	22%	1336	50%
Scolarité	843	100%	457	54%	385	46%	195	23%	417	50%
Paiement des précepteurs et autres aides scolaires pour les enfants	970	100%	506	52%	464	48%	307	32%	394	41%

Achat de vêtements/jouets	1606	100%	763	47%	843	53%	342	21%	850	53%
Soins de santé pour les enfants	712	100%	399	56%	313	44%	132	19%	373	52%
Produits laitiers/aliments spéciaux pour enfants	1083	100%	514	47%	569	53%	249	23%	521	48%
Arrêt/réduction du travail des nounous/gardiennes d'enfants	837	100%	420	50%	417	50%	159	19%	437	52%
Autres	2079	100%	1025	49%	1054	51%	403	19%	1214	58%
Aucune dépense habituelle pour les enfants n'a été arrêtée/réduite ou retardée	93	100%	39	42%	55	58%	19	20%	10	10%

Comment évaluez-vous la réponse du gouvernement à la crise de COVID-19 jusqu'à présent dans votre communauté ?

	Total		Sexe				Urbain/Rural			
	Total		Homme		Femme		Petite ville		Village/Rural	
	Nombre	Pourcentage	Nombre	Pourcentage	Nombre	Pourcentage	Nombre	Pourcentage	Nombre	Pourcentage
Total	2672	100%	1315	100%	1357	100%	582	100%	1336	100%
Très bien	1803	67%	904	69%	900	66%	354	61%	940	70%
Bien	526	20%	242	18%	284	21%	100	17%	281	21%
Mal	232	9%	127	10%	105	8%	84	14%	84	6%
JE NE SAIS PAS	111	4%	42	3%	69	5%	44	8%	32	2%

À votre avis, qui, parmi les élus/femmes leaders et les élus/hommes leaders, est le plus apte à gérer une crise comme celle de la COVID 19 ?

	Total		Sexe				Urbain/Rural			
	Total		Homme		Femme		Petite ville		Village/Rural	
	Nombre	Pourcentage	Nombre	Pourcentage	Nombre	Pourcentage	Nombre	Pourcentage	Nombre	Pourcentage
Total	2672	100%	1315	100%	1357	100%	582	100%	1336	100%
Elus/ Femme leaders	512	19%	217	16%	296	22%	136	23%	207	16%
Elus/Homme leaders	405	15%	252	19%	153	11%	81	14%	186	14%
Pas de différence	1646	62%	799	61%	847	62%	334	58%	903	68%
JENE SAIS PAS	108	4%	46	4%	62	5%	30	5%	39	3%

Y a-t-il eu des changements dans le temps que vous consacrez habituellement à la gestion et à la préparation des aliments et des repas ?

	Total		Sexe				Urbain/Rural			
	Total		Homme		Femme		Petite ville		Village/Rural	
	Nombre	Pourcentage	Nombre	Pourcentage	Nombre	Pourcentage	Nombre	Pourcentage	Nombre	Pourcentage
Total	2672	100%	1315	100%	1357	100%	582	100%	1336	100%
Je ne le fais pas	324	12%	230	17%	94	7%	136	23%	23	2%
Je ne le faisais pas avant, mais maintenant j'y consacre du temps	444	17%	180	14%	263	19%	126	22%	138	10%
Plus de temps	296	11%	100	8%	196	14%	116	20%	69	5%
Pareil qu'avant	937	35%	392	30%	545	40%	145	25%	639	48%
Moins de temps qu'avant	672	25%	413	31%	260	19%	58	10%	467	35%

Y a-t-il eu des changements dans le temps que vous consacrez habituellement au nettoyage et à l'entretien de votre propre logement et des alentours ?

	Total		Sexe				Urbain/Rural			
	Total		Homme		Femme		Petite ville		Village/Rural	
	Nombre	Pourcentage	Nombre	Pourcentage	Nombre	Pourcentage	Nombre	Pourcentage	Nombre	Pourcentage
Total	2672	100%	1315	100%	1357	100%	582	100%	1336	100%
Je ne le fais pas	284	11%	199	15%	86	6%	108	19%	26	2%
Je ne le faisais pas avant, mais maintenant j'y consacre du temps	631	24%	190	14%	441	33%	135	23%	327	24%
Plus de temps	543	20%	218	17%	325	24%	116	20%	295	22%
Pareil qu'avant	620	23%	337	26%	283	21%	171	29%	273	20%
Moins de temps qu'avant	594	22%	371	28%	222	16%	51	9%	416	31%

Y a-t-il eu des changements dans le temps que vous passez habituellement à aller chercher de l'eau ou à ramasser du bois ?

	Total		Sexe				Urbain/Rural			
	Total		Homme		Femme		Petite ville		Village/Rural	
	Nombre	Pourcentage	Nombre	Pourcentage	Nombre	Pourcentage	Nombre	Pourcentage	Nombre	Pourcentage
Total	2672	100%	1315	100%	1357	100%	582	100%	1336	100%
Je ne le fais pas	268	10%	188	14%	80	6%	107	18%	9	1%
Je ne le faisais pas avant, mais maintenant j'y consacre du temps	372	14%	174	13%	198	15%	133	23%	71	5%
Plus de temps	281	11%	99	8%	182	13%	108	19%	64	5%
Pareil qu'avant	1198	45%	520	40%	678	50%	148	25%	842	63%
Moins de temps qu'avant	554	21%	335	25%	219	16%	85	15%	350	26%

Y a-t-il eu des changements dans le temps que vous passez habituellement à faire des courses pour les membres de votre propre ménage et de votre famille ?

	Total		Sexe				Urbain/Rural			
	Total		Homme		Femme		Petite ville		Village/Rural	
	Nombre	Pourcentage	Nombre	Pourcentage	Nombre	Pourcentage	Nombre	Pourcentage	Nombre	Pourcentage
Total	2672	100%	1315	100%	1357	100%	582	100%	1336	100%
Je ne le fais pas	326	12%	193	15%	133	10%	100	17%	57	4%
Je ne le faisais pas avant, mais maintenant j'y consacre du temps	375	14%	167	13%	209	15%	130	22%	64	5%
Plus de temps	267	10%	129	10%	138	10%	126	22%	25	2%
Pareil qu'avant	937	35%	421	32%	516	38%	161	28%	605	45%
Moins de temps qu'avant	767	29%	404	31%	362	27%	64	11%	585	44%

Y a-t-il eu des changements dans le temps que vous passez habituellement à vous occuper des enfants de 0 à 4 ans ?

	Total		Sexe				Urbain/Rural			
	Total		Homme		Femme		Petite ville		Village/Rural	
	Nombre	Pourcentage	Nombre	Pourcentage	Nombre	Pourcentage	Nombre	Pourcentage	Nombre	Pourcentage
Total	2672	100%	1315	100%	1357	100%	582	100%	1336	100%
Je ne le fais pas	311	12%	193	15%	118	9%	96	16%	25	2%
Je ne le faisais pas avant, mais maintenant j'y consacre du temps	388	15%	174	13%	214	16%	144	25%	76	6%
Plus de temps	409	15%	157	12%	252	19%	132	23%	170	13%
Pareil qu'avant	927	35%	398	30%	530	39%	94	16%	687	51%
Moins de temps qu'avant	506	19%	304	23%	202	15%	66	11%	338	25%
Pas d'enfants de 0-4 ans dans le foyer	130	5%	89	7%	42	3%	50	9%	40	3%

Y a-t-il eu des changements dans le temps que vous passez habituellement à vous occuper des enfants de 5 à 17 ans ?

	Total		Sexe				Urbain/Rural			
	Total		Homme		Femme		Petite ville		Village/Rural	
	Nombre	Pourcentage	Nombre	Pourcentage	Nombre	Pourcentage	Nombre	Pourcentage	Nombre	Pourcentage
Total	2672	100%	1315	100%	1357	100%	582	100%	1336	100%
Je ne le fais pas	312	12%	189	14%	123	9%	94	16%	24	2%
Je ne le faisais pas avant, mais maintenant j'y consacre du temps	365	14%	166	13%	200	15%	136	23%	64	5%
Plus de temps	428	16%	174	13%	254	19%	130	22%	188	14%
Pareil qu'avant	893	33%	361	27%	532	39%	99	17%	653	49%
Moins de temps qu'avant	528	20%	327	25%	201	15%	65	11%	361	27%
Pas d'enfants de 5-17 ans dans le foyer	145	5%	98	7%	47	3%	57	10%	46	3%

Y a-t-il eu des changements dans le temps que vous consacrez habituellement aux soins des personnes âgées et aux soins d'un membre malade de la famille ou du ménage ?

	Total		Sexe				Urbain/Rural			
	Total		Homme		Femme		Petite ville		Village/Rural	
	Nombre	Pourcentage	Nombre	Pourcentage	Nombre	Pourcentage	Nombre	Pourcentage	Nombre	Pourcentage
Total	2672	100%	1315	100%	1357	100%	582	100%	1336	100%
Je ne le fais pas	411	15%	245	19%	166	12%	153	26%	25	2%
Je ne le faisais pas avant, mais maintenant j'y consacre du temps	414	15%	199	15%	215	16%	137	24%	97	7%
Plus de temps	229	9%	94	7%	135	10%	100	17%	43	3%
Pareil qu'avant	1210	45%	534	41%	676	50%	136	23%	897	67%
Moins de temps qu'avant	409	15%	243	18%	166	12%	55	10%	274	20%

Avez-vous personnellement subi une forme quelconque de discrimination à votre égard ?

	Total		Sexe				Urbain/Rural			
	Total		Homme		Femme		Petite ville		Village/Rural	
	Nombre	Pourcentage	Nombre	Pourcentage	Nombre	Pourcentage	Nombre	Pourcentage	Nombre	Pourcentage
Total	2672	100%	1315	100%	1357	100%	582	100%	1336	100%
OUI	1289	48%	557	42%	733	54%	231	40%	768	57%
NON	1383	52%	758	58%	625	46%	350	60%	568	43%

Avez-vous ressenti une augmentation de toute forme de discrimination, de préjugé ou de racisme dans le pays/la région où vous vivez ?

	Total		Sexe				Urbain/Rural			
	Total		Homme		Femme		Petite ville		Village/Rural	
	Nombre	Pourcentage	Nombre	Pourcentage	Nombre	Pourcentage	Nombre	Pourcentage	Nombre	Pourcentage
Total	2672	100%	1315	100%	1357	100%	582	100%	1336	100%
OUI	1315	49%	567	43%	748	55%	207	36%	747	56%
NON	1142	43%	634	48%	507	37%	280	48%	545	41%
JE NE SAIS PAS	215	8%	113	9%	102	7%	95	16%	44	3%

Avez-vous personnellement fait l'objet de menaces de violence de la part de la police ou des agents de sécurité dans le cadre de la mise en œuvre des restrictions pour répondre à la COVID-19 (restriction des déplacements, couvre-feu, fermeture de certains locaux) ?

	Total		Sexe				Urbain/Rural			
	Total		Homme		Femme		Petite ville		Village/Rural	
	Nombre	Pourcentage	Nombre	Pourcentage	Nombre	Pourcentage	Nombre	Pourcentage	Nombre	Pourcentage
Total	2672	100%	1315	100%	1357	100%	582	100%	1336	100%
OUI	636	24%	326	25%	309	23%	197	34%	169	13%
NON	2036	76%	988	75%	1048	77%	385	66%	1167	87%

Avez-vous connaissance d'une augmentation de la violence dans les ménages de votre communauté depuis que la COVID-19 a forcé les gens à rester plus longtemps à la maison ?

	Total		Sexe				Urbain/Rural			
	Total		Homme		Femme		Petite ville		Village/Rural	
	Nombre	Pourcentage	Nombre	Pourcentage	Nombre	Pourcentage	Nombre	Pourcentage	Nombre	Pourcentage
Total	2672	100%	1315	100%	1357	100%	582	100%	1336	100%
OUI	1203	45%	592	45%	611	45%	251	43%	535	40%
NON	1308	49%	646	49%	663	49%	249	43%	794	59%
JE NE SAIS PAS	161	6%	77	6%	84	6%	81	14%	7	1%

À votre avis, cette violence touche-t-elle plus de femmes, d'adolescentes, de garçons, de jeunes enfants dans votre communauté ou tout le monde de la même manière ?

	Total		Sexe				Urbain/Rural			
	Total		Homme		Femme		Petite ville		Village/Rural	
	Nombre	Pourcentage	Nombre	Pourcentage	Nombre	Pourcentage	Nombre	Pourcentage	Nombre	Pourcentage
Total	1203	100%	592	100%	611	100%	251	100%	535	100%
Femmes	182	15%	87	15%	95	16%	68	27%	26	5%
Filles	165	14%	77	13%	88	14%	14	6%	125	23%
Garçons	146	12%	63	11%	83	14%	22	9%	85	16%
Enfants	65	5%	32	5%	33	5%	4	2%	52	10%
Pareil pour tout le monde	636	53%	328	55%	308	50%	139	56%	245	46%
JE NE SAIS PAS	9	1%	5	1%	4	1%	3	1%	2	0%

Vous sentez-vous à l'abri de la violence dans votre foyer ?

	Total		Sexe				Urbain/Rural			
	Total		Homme		Femme		Petite ville		Village/Rural	
	Nombre	Pourcentage	Nombre	Pourcentage	Nombre	Pourcentage	Nombre	Pourcentage	Nombre	Pourcentage
Total	2672	100%	1315	100%	1357	100%	582	100%	1336	100%
OUI	1950	73%	902	69%	1048	77%	503	86%	855	64%
NON	722	27%	412	31%	310	23%	79	14%	481	36%

Quelle est la RAISON PRINCIPALE pour laquelle vous ne vous sentez pas à l'abri de la violence dans votre foyer ?

	Total		Sexe				Urbain/Rural			
	Total		Homme		Femme		Petite ville		Village/Rural	
	Nombre	Pourcentage	Nombre	Pourcentage	Nombre	Pourcentage	Nombre	Pourcentage	Nombre	Pourcentage
Total	722	100%	412	100%	310	100%	79	100%	481	100%
Vivre dans une zone densément peuplée et les enfants jouent et se déplacent, rendant même votre maison dangereuse pendant la COVID-19	89	12%	44	11%	45	15%	30	38%	30	6%
La criminalité a augmenté	411	57%	261	63%	150	48%	15	19%	331	69%
Les autres membres du ménage me font du mal/chacun	57	8%	42	10%	14	5%	1	1%	49	10%
Il y a une consommation abusive de substances (par exemple, d'alcool et de drogues) dans le ménage	1	0%	1	0%	0	0%	1	1%	0	0%
Les enfants du ménage sont blessés/abusés sexuellement	56	8%	10	2%	46	15%	1	1%	52	11%
Je crains d'être victime de discrimination et d'être mis sur la touche à la maison en raison de la nature de mon travail [travailleur de la santé/coordonateur d'intervention de première ligne	31	4%	16	4%	15	5%	13	17%	12	2%
Je suis stigmatisé pour avoir été infecté par la COVID-19	16	2%	6	2%	10	3%	2	3%	5	1%
Autre	61	9%	32	8%	29	9%	16	21%	2	0%

Pouvez-vous me donner une estimation du montant annuel total de vos propres revenus en temps normal ?

	Total		Sexe				Urbain/Rural			
	Total		Homme		Femme		Petite ville		Village/Rural	
	Nombre	Pourcentage	Nombre	Pourcentage	Nombre	Pourcentage	Nombre	Pourcentage	Nombre	Pourcentage
Total	2672	100%	1315	100%	1357	100%	582	100%	1336	100%
Moins de CFA 200 000 par an	873	33%	362	28%	511	38%	176	30%	462	35%
200 001 à 400 000 par an	127	5%	90	7%	37	3%	23	4%	75	6%
400 001 à 600 000 par an	98	4%	70	5%	27	2%	11	2%	54	4%
600 001 à 1 000 000 par an	50	2%	31	2%	18	1%	10	2%	23	2%
1 000 001 à 2 000 000 par an	46	2%	25	2%	21	2%	4	1%	33	2%
2 000 001 à 4 000 000 par an	25	1%	21	2%	4	0%	6	1%	16	1%
4 000 001 à 6 000 000 par an	33	1%	3	0%	29	2%	1	0%	23	2%
6 000 001 à 10 000 000 par an	14	1%	7	1%	7	1%	2	0%	10	1%
Plus de 10 000 000	69	3%	61	5%	8	1%	4	1%	55	4%
JE NE SAIS PAS	1339	50%	644	49%	695	51%	344	59%	584	44%

De même, pouvez-vous me donner une estimation du revenu annuel total de tous les membres de votre ménage ?

	Total		Sexe				Urbain/Rural			
	Total		Homme		Femme		Petite ville		Village/Rural	
	Nombre	Pourcentage	Nombre	Pourcentage	Nombre	Pourcentage	Nombre	Pourcentage	Nombre	Pourcentage
Total	2672	100%	1315	100%	1357	100%	582	100%	1336	100%
Moins de CFA 200 000 par an	462	17%	241	18%	221	16%	135	23%	120	9%
200 001 à 400 000 par an	60	2%	36	3%	24	2%	11	2%	28	2%
400 001 à 600 000 par an	64	2%	36	3%	27	2%	14	2%	36	3%
600 001 à 1 000 000 par an	74	3%	37	3%	37	3%	18	3%	41	3%
1 000 001 à 2 000 000 par an	60	2%	36	3%	24	2%	17	3%	26	2%
2 000 001 à 4 000 000 par an	36	1%	26	2%	10	1%	12	2%	9	1%
4 000 001 à 6 000 000 par an	39	1%	10	1%	29	2%	5	1%	25	2%
6 000 001 à 10 000 000 par an	23	1%	7	1%	16	1%	3	1%	14	1%
Plus de 10 000 000	73	3%	65	5%	8	1%	7	1%	57	4%
JE NE SAIS PAS	1781	67%	821	62%	960	71%	361	62%	979	73%

Sélectionnez la langue dans laquelle l'enquête a été principalement menée ?

	Total		Sexe				Urbain/Rural			
	Total		Homme		Femme		Petite ville		Village/Rural	
	Nombre	Pourcentage	Nombre	Pourcentage	Nombre	Pourcentage	Nombre	Pourcentage	Nombre	Pourcentage
Total	2672	100%	1315	100%	1357	100%	582	100%	1336	100%
Anglais	3	0%	1	0%	1	0%	1	0%	0	0%
Sango	21	1%	9	1%	12	1%	11	2%	0	0%
Français	2648	99%	1304	99%	1344	99%	569	98%	1336	100%



220 East 42nd Street
New York, New York 10017, USA

data.unwomen.org
www.unwomen.org
www.facebook.com/unwomen
www.twitter.com/un_women
www.youtube.com/unwomen
www.flickr.com/unwomen
instagram.com/unwomen